

**УПРАВЛЕНИЕ ФЕДЕРАЛЬНОЙ СЛУЖБЫ ГОСУДАРСТВЕННОЙ СТАТИСТИКИ
ПО СЕВЕРО - КАВКАЗСКОМУ ФЕДЕРАЛЬНОМУ ОКРУГУ (СЕВЕРО – КАВКАЗСТАТ)**

СЕВЕРО – КАВКАЗСТАТ ПО РЕСПУБЛИКЕ СЕВЕРНАЯ ОСЕТИЯ – АЛАНИЯ

**СОЦИАЛЬНО-ЭКОНОМИЧЕСКОЕ ПОЛОЖЕНИЕ
РЕСПУБЛИКИ СЕВЕРНАЯ ОСЕТИЯ - АЛАНИЯ**

ЯНВАРЬ-ОКТЯБРЬ 2024 ГОДА

**ВЛАДИКАВКАЗ
2024**

05.12.2024 АК-Т29-21/52-ГС

05.12.2024 г. №

СОДЕРЖАНИЕ

I. ОСНОВНЫЕ ЭКОНОМИЧЕСКИЕ И СОЦИАЛЬНЫЕ ПОКАЗАТЕЛИ	3
II. ПРОИЗВОДСТВО ТОВАРОВ И УСЛУГ	5
2.1. ОБОРОТ ОРГАНИЗАЦИЙ.....	5
2.2. ПРОМЫШЛЕННОЕ ПРОИЗВОДСТВО.....	6
2.3. СЕЛЬСКОЕ ХОЗЯЙСТВО.....	13
2.4. СТРОИТЕЛЬСТВО.....	17
2.5. ТРАНСПОРТ.....	20
III. РЫНКИ ТОВАРОВ И УСЛУГ	22
3.1. РОЗНИЧНАЯ ТОРГОВЛЯ.....	22
3.2. ОБЩЕСТВЕННОЕ ПИТАНИЕ.....	26
3.3. ОПТОВАЯ ТОРГОВЛЯ.....	27
3.4. ПЛАТНЫЕ УСЛУГИ НАСЕЛЕНИЮ.....	28
IV. ИНВЕСТИЦИИ	30
V. ЦЕНЫ	32
ИНДЕКСЫ ЦЕН И ТАРИФОВ.....	32
5.1. ПОТРЕБИТЕЛЬСКИЕ ЦЕНЫ.....	33
5.2. ЦЕНЫ ПРОИЗВОДИТЕЛЕЙ.....	37
VI. ФИНАНСЫ	39
6.1. ГОСУДАРСТВЕННЫЕ ФИНАНСЫ (ПО ДАННЫМ МИНИСТЕРСТВА ФИНАНСОВ РСО-АЛАНИЯ).....	39
6.2. ФИНАНСОВЫЕ РЕЗУЛЬТАТЫ ДЕЯТЕЛЬНОСТИ ОРГАНИЗАЦИЙ.....	41
6.3. СОСТОЯНИЕ ПЛАТЕЖЕЙ И РАСЧЕТОВ В ОРГАНИЗАЦИЯХ.....	42
VII. УРОВЕНЬ ЖИЗНИ НАСЕЛЕНИЯ	45
7.1. ОСНОВНЫЕ ПОКАЗАТЕЛИ, ХАРАКТЕРИЗУЮЩИЕ УРОВЕНЬ ЖИЗНИ НАСЕЛЕНИЯ.....	45
VIII. ЗАНЯТОСТЬ И БЕЗРАБОТИЦА	51
8.1. ДИНАМИКА ЧИСЛЕННОСТИ РАБОЧЕЙ СИЛЫ В ВОЗРАСТЕ 15 ЛЕТ И СТАРШЕ.....	51
IX. СОЦИАЛЬНАЯ СФЕРА	54
9.1. ЖИЛИЩНО-КОММУНАЛЬНОЕ ХОЗЯЙСТВО.....	54
XI. ДЕМОГРАФИЯ	55
10.1. ПОКАЗАТЕЛИ ЕСТЕСТВЕННОГО ДВИЖЕНИЯ НАСЕЛЕНИЯ.....	55
XII. ПРИЛОЖЕНИЯ	56
МЕТОДОЛОГИЧЕСКИЕ ПОЯСНЕНИЯ	62

Условные обозначения:

- явление отсутствует
- ... данных не имеется
- 0,0 небольшая величина

В отдельных случаях незначительные расхождения между итогом и суммой слагаемых объясняются округлением данных.

ОСНОВНЫЕ ЭКОНОМИЧЕСКИЕ И СОЦИАЛЬНЫЕ ПОКАЗАТЕЛИ

	Октябрь 2024 г.	В % к		Январь- октябрь 2024 г.	Январь- октябрь 2024 г. в % к январю- октябрю 2023 г.	Справочно:		
		октябрю 2023 г.	сентябрю 2024 г.			октябрь 2023 г. в % к		январь- октябрь 2023 г. в % к январю- октябрю 2022 г.
						октябрю 2022 г.	сентябрю 2023 г.	
Индекс промышленного производства ¹⁾		78.9	70.8		105.1	100.1	92.0	119.1
Продукция сельского хозяйства, млн рублей	15639.4	100.5	746.2	25845.4	100.2	119.8	402.0	112.0
Грузооборот автомобильного транспорта ²⁾ , тыс. т-км	962.3	102.3	109.1	8484.5	71.5	90.4	68.9	130.4
Оборот розничной торговли, млн рублей	17552.3	103.7	102.2	154999.6	107.1	114.6	103.2	105.8
Оборот общественного питания, млн рублей	890.5	120.4	102.3	7600.4	115.1	109.5	100.6	110.9
Оборот оптовой торговли, млн рублей	9782.8	123.4	96.9	96308.7	141.1	87.9	98.5	115.1
Объем платных услуг населению, млн рублей	3436.2	111.0	99.8	30315.5	106.9	99.2	101.3	97.9
Объем работ, выполненных по виду деятельности «Строительство», млн рублей	3344.7	105.9	229.5	21774.5	103.3	148.6	328.7	108.2
Ввод в действие общей площади жилых домов ³⁾ , м ²	17460	83.5	51.2	467644	112.6	86.0	72.2	133.4
Инвестиции в основной капитал ⁴⁾ , млн рублей				23029.2	95.0			142.7
Реальные располагаемые денежные доходы населения ⁴⁾ , процентов					106.8			107.3
Индекс потребительских цен		109.6	100.9		108.6	106.6	101.0	105.6
Индекс цен производителей промышленных товаров ⁵⁾		109.9	100.4		106.4	108.1	99.7	110.1
Среднемесячная начисленная заработная плата одного работника ⁶⁾								
номинальная, рублей	44455.9	115.3	104.0	45379.1	115.7	111.7	103.5	113.0
реальная		105.0	103.3		106.7	105.3	102.5	107.2
Численность официально зарегистрированных безработных на конец периода, человек	1957	71.8	99.1			77.7	95.4	2726 ⁷⁾

1) По видам экономической деятельности «Добыча полезных ископаемых», «Обрабатывающие производства», «Обеспечение электрической энергией, газом и паром; кондиционирование воздуха», «Водоснабжение; водоотведение, организация сбора и утилизации отходов, деятельность по ликвидации загрязнений»;

2) Данные по организациям, не относящимся к субъектам малого предпринимательства, средняя численность работников которых превышает 15 человек;

3) С учетом жилых домов, построенных на земельных участках, предназначенных для ведения гражданами садоводства;

4) За январь - сентябрь 2024 г.; январь - сентябрь 2024 г. в % к январю - сентябрю 2023 г.; январь - сентябрь 2023 г. в % к январю - сентябрю 2022 г.

5) На товары, предназначенные для реализации на внутреннем рынке;

6) Данные приведены за сентябрь и январь - сентябрь;

7) Человек, на конец октября 2023 г.

**ИЗМЕНЕНИЕ ДИНАМИКИ ПРОИЗВЕДЕННЫХ ТОВАРОВ,
ВЫПОЛНЕННЫХ РАБОТ И ОКАЗАННЫХ УСЛУГ СОБСТВЕННЫМИ СИЛАМИ
В ЯНВАРЕ – ОКТЯБРЕ 2023-2024 гг.**

(в % к соответствующему периоду предыдущего года)

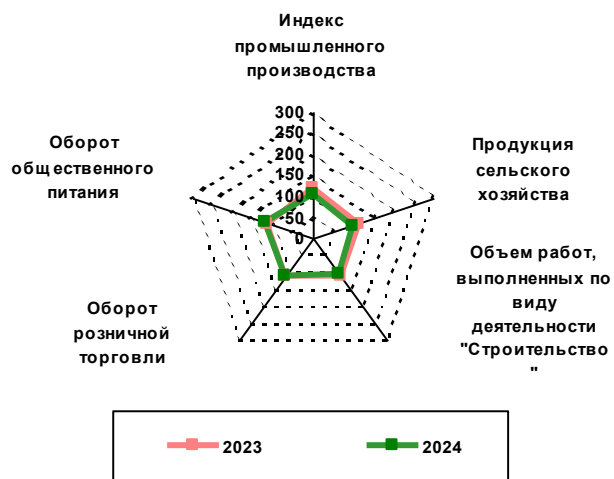

2.1. ОБОРОТ ОРГАНИЗАЦИЙ

Оборот организаций отражает их коммерческую деятельность и включает стоимость отгруженных товаров собственного производства, выполненных собственными силами работ и услуг, а также выручку от продажи приобретенных на стороне товаров (без налога на добавленную стоимость, акцизов и других аналогичных обязательных платежей).

ОБОРОТ ОРГАНИЗАЦИЙ ПО ВИДАМ ЭКОНОМИЧЕСКОЙ ДЕЯТЕЛЬНОСТИ

в действующих ценах

	Январь-октябрь 2024 г., млн рублей	В % к январю-октябрю 2023 г.
Всего	199510.5	112.3
в том числе организации с основным видом деятельности:		
Сельское, лесное хозяйство, охота, рыболовство и рыбоводство	9156.2	121.6
Добыча полезных ископаемых	1812.3	127.4
Обрабатывающие производства	30648.1	108.7
из них:		
производство пищевых продуктов	2836.3	136.0
производство напитков	10511.5	89.0
производство табачных изделий	... ¹⁾	в 2.9 п.
производство текстильных изделий	96.3	121.9
производство одежды	1986.3	в 3.2 п.
обработка древесины и производство изделий из дерева и пробки, кроме мебели, производство изделий из соломки и материалов для плетения	28.7	19.1
производство бумаги и бумажных изделий	156.6	106.6
деятельность полиграфическая и копирование носителей информации	56.7	123.3
производство кокса и нефтепродуктов	... ¹⁾	131.0
производство химических веществ и химических продуктов	920.4	148.7
производство лекарственных средств и материалов, применяемых в медицинских целях	-	-
производство резиновых и пластмассовых изделий	1017.0	110.2
производство прочей неметаллической минеральной продукции	3720.3	156.5
производство металлургическое	... ¹⁾	... ¹⁾
производство готовых металлических изделий, кроме машин и оборудования	420.6	57.2
производство компьютеров, электронных и оптических изделий	2470.9	116.8
производство электрического оборудования	352.5	142.1
производство машин и оборудования, не включенных в другие группировки	94.8	81.9
производство автотранспортных средств, прицепов и полуприцепов	... ¹⁾	128.6
производство прочих транспортных средств и оборудования	... ¹⁾	100.0
производство мебели	161.2	137.1
производство прочих готовых изделий	64.5	112.8
ремонт и монтаж машин и оборудования	981.5	в 15.0 п.
Обеспечение электрической энергией, газом и паром; кондиционирование воздуха	26555.9	99.9
Водоснабжение; водоотведение, организация сбора и утилизации отходов, деятельность по ликвидации загрязнений	3552.9	157.9
Строительство	17170.6	115.1
Торговля оптовая и розничная; ремонт автотранспортных средств и мотоциклов	73190.8	110.9
Транспортировка и хранение	7852.8	140.4
Деятельность гостиниц и предприятий общественного питания	3664.0	127.8
Деятельность в области информации и связи	6710.2	107.6
Деятельность финансовая и страховая	114.1	131.4
Деятельность по операциям с недвижимым имуществом	2053.3	105.5
Деятельность профессиональная, научная и техническая	1274.8	101.7
Деятельность административная и сопутствующие дополнительные услуги	2264.5	142.8
Государственное управление и обеспечение военной безопасности; социальное обеспечение	151.4	102.7
Образование	1461.3	123.4
Деятельность в области здравоохранения и социальных услуг	11087.4	120.7
Деятельность в области культуры, спорта, организации досуга и развлечений	276.8	185.9
Предоставление прочих видов услуг	512.9	102.0
... ¹⁾ Данные не публикуются в целях обеспечения конфиденциальности первичных статистических данных, полученных от организаций, в соответствии с Федеральным законом от 29.11.07 № 282-ФЗ «Об официальном статистическом учете и системе государственной статистики в Российской Федерации» (ст.4, п.5; ст.9, п.1).		

2.2. ПРОМЫШЛЕННОЕ ПРОИЗВОДСТВО

Индекс промышленного производства¹⁾ (по оперативным данным) в октябре 2024 года по сравнению с соответствующим периодом предыдущего года составил 78,9%, в январе-октябре 2024 года – 105,1%.

	В % к	
	соответствующему периоду предыдущего года	предыдущему периоду
2023 г.		
Январь	139.9	53.4
Февраль	95.6	116.2
Март	126.8	135.7
I квартал	117.8	77.7
Апрель	115.4	72.2
Май	165.7	162.5
Июнь	114.9	96.7
II квартал	130.5	127.8
I полугодие	124.6	
Июль	125.8	96.5
Август	98.7	86.3
Сентябрь	128.8	108.4
III квартал	116.8	101.1
Январь-сентябрь	121.7	
Октябрь	100.1	92.0
Январь-октябрь	119.1	
Ноябрь	159.4	156.1
Декабрь	150.9	121.8
IV квартал	137.8	137.3
Год	126.6	
2024 г.		
Январь	109.9	38.9
Февраль	114.8	121.3
Март	116.0	137.1
I квартал	113.9	64.2
Апрель	122.1	76.0
Май	98.1	130.6
Июнь	95.2	93.9
II квартал	102.7	115.3
I полугодие	107.6	
Июль	168.8	141.1
Август	172.7	97.7
Сентябрь	101.4	98.8
III квартал	106.4	95.0
Январь-сентябрь	108.0	
Октябрь	78.9	70.8
Январь-октябрь	105.1	
<p>1) Индекс промышленного производства исчисляется по видам экономической деятельности «Добыча полезных ископаемых», «Обрабатывающие производства», «Обеспечение электрической энергией, газом и паром; кондиционирование воздуха», «Водоснабжение; водоотведение, организация сбора и утилизации отходов, деятельность по ликвидации загрязнений» на основе данных о динамике производства важнейших товаров-представителей (в натуральном или стоимостном выражении). В качестве весов используется структура валовой добавленной стоимости по видам экономической деятельности 2018 базисного года. Данные за январь-декабрь 2023 года и январь-июнь 2024 года уточнены в соответствии с регламентом разработки и публикации данных по производству и отгрузке продукции и динамики промышленного производства.</p>		

ИНДЕКС ПРОМЫШЛЕННОГО ПРОИЗВОДСТВА
(в % к соответствующему периоду предыдущего года)

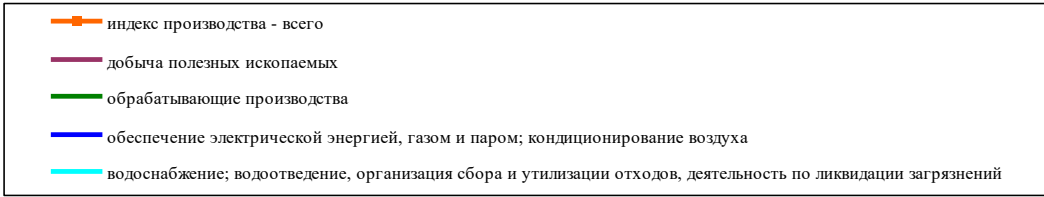
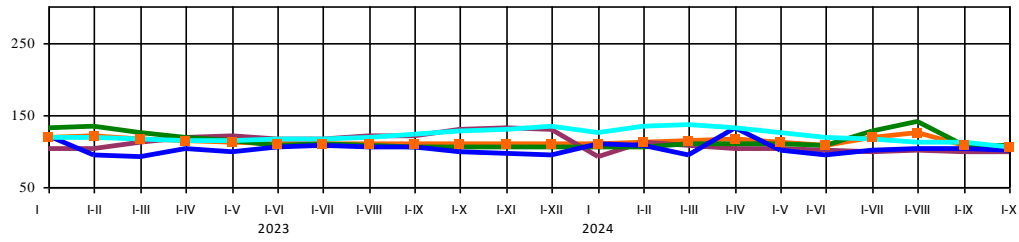

ИНДЕКСЫ ПРОМЫШЛЕННОГО ПРОИЗВОДСТВА ПО ОСНОВНЫМ ВИДАМ ДЕЯТЕЛЬНОСТИ

	<i>Октябрь 2024 г. в % к октябрю 2023 г.</i>	<i>Январь-октябрь 2024 г. в % к январю-октябрю 2023 г.</i>
Добыча полезных ископаемых	90.4	98.3
из нее:		
добыча сырой нефти и природного газа	-	-
добыча металлических руд	-	-
добыча прочих полезных ископаемых	90.4	98.3
Обрабатывающие производства	98.9	107.1
из них:		
производство пищевых продуктов	108.0	114.3
производство напитков	123.4	117.1
производство табачных изделий	в 2.9 р.	в 13.2 р.
производство текстильных изделий	104.8	в 6.8 р.
производство одежды	82.3	107.1
производство кожи и изделий из кожи	-	-
обработка древесины и производство изделий из дерева и пробки, кроме мебели, производство изделий из соломки и материалов для плетения	-	-
производство бумаги и бумажных изделий	116.4	122.5
деятельность полиграфическая и копирование носителей информации	92.6	81.0
производство кокса и нефтепродуктов	-	... ¹⁾
производство химических веществ и химических продуктов	47.3	82.1
производство лекарственных средств и материалов, применяемых в медицинских целях	-	-
производство резиновых и пластмассовых изделий	101.4	101.3
производство прочей неметаллической минеральной продукции	84.8	92.8
производство металлургическое	... ¹⁾	... ¹⁾
производство готовых металлических изделий, кроме машин и оборудования	97.4	102.3
производство компьютеров, электронных и оптических изделий	65.5	103.7
производство электрического оборудования	100.0	122.6
производство машин и оборудования, не включенных в другие группировки	87.4	87.4
производство автотранспортных средств, прицепов и полуприцепов	-	-
производство прочих транспортных средств и оборудования	121.6	110.2
производство мебели	145.6	79.6
производство прочих готовых изделий	87.2	67.0
Обеспечение электрической энергией, газом и паром; кондиционирование воздуха	47.4	101.0
в том числе:		
производство, передача и распределение электроэнергии	32.4	102.9
производство и распределение газообразного топлива	93.8	103.0
производство, передача и распределение пара и горячей воды; кондиционирование воздуха	58.5	88.1
Водоснабжение; водоотведение, организация сбора и утилизации отходов, деятельность по ликвидации загрязнений	48.2	105.1

¹⁾ Данные не публикуются в целях обеспечения конфиденциальности первичных статистических данных, полученных от организаций, в соответствии с Федеральным законом от 29.11.07 № 282-ФЗ «Об официальном статистическом учете и системе государственной статистики в Российской Федерации» (ст.4, п.5; ст.9, п.1).

**ОБЪЕМ ОТГРУЖЕННЫХ ТОВАРОВ СОБСТВЕННОГО ПРОИЗВОДСТВА,
ВЫПОЛНЕННЫХ РАБОТ И УСЛУГ СОБСТВЕННЫМИ СИЛАМИ ПО ВИДАМ ДЕЯТЕЛЬНОСТИ**

в действующих ценах

	Млн руб.		Январь-октябрь 2024 г. в % к январю-октябрю 2023 г.	Октябрь 2024г. в % к	
	январь-октябрь 2024 г.	октябрь 2024 г.		октябрю 2023 г.	сентябрю 2024 г.
Промышленность всего	50191.0	5681.0	109.1	116.5	103.8
из нее:					
Добыча полезных ископаемых	1796.6	176.1	126.3	84.7	111.4
в том числе:					
добыча сырой нефти и природного газа	... ¹⁾
добыча металлических руд	160.4	160.4	100.0
добыча прочих полезных ископаемых	1789.7	175.3	126.6	84.7	111.5
Обрабатывающие производства	29798.8	3661.0	109.4	122.6	110.7
в том числе:					
производство пищевых продуктов	2910.4	346.6	105.4	110.0	99.0
производство напитков	9963.0	997.9	97.3	85.7	88.2
производство табачных изделий	в 2,9 р.	в 3,2 р.	100.0
производство текстильных изделий	105.9	10.0	133.5	108.5	99.0
производство одежды	1984.9	330.4	в 3,3 р.	в 5,2 р.	72.0
обработка древесины и производство изделий из дерева и пробки, кроме мебели, производство изделий из соломки и материалов для плетения	28.7	3.0	19.1	12.4	100.0
производство бумаги и бумажных изделий	160.5	18.6	111.5	161.6	102.0
деятельность полиграфическая и копирование носителей информации	57.5	6.6	118.3	136.5	122.3
производство кокса и нефтепродуктов
производство химических веществ и химических продуктов	924.2	103.5	147.4	158.5	100.1
производство резиновых и пластмассовых изделий	1270.9	123.6	144.3	130.4	72.7
производство прочей неметаллической минеральной продукции	3461.0	389.5	154.4	156.0	100.0
производство металлургическое
производство готовых металлических изделий, кроме машин и оборудования	361.3	10.4	54.6	18.9	70.7
производство компьютеров, электронных и оптических изделий	2464.1	280.4	117.1	в 3,1 р.	129.3
производство электрического оборудования	352.5	36.2	142.1	143.4	82.5
производство машин и оборудования, не включенных в другие группировки	94.8	7.8	81.9	65.7	100.0
производство автотранспортных средств, прицепов и полуприцепов	128.6	144.8	100.0
производство прочих транспортных средств и оборудования	108.2	121.6	115.3
производство мебели	190.3	35.6	132.8	в 3,9 р.	121.0
производство прочих готовых изделий	64.5	9.0	102.4	124.0	158.8
ремонт и монтаж машин и оборудования	641.6	422.3	163.6	в 10,0 р.	в 19,6 р.
Обеспечение электрической энергией, газом и паром; кондиционирование воздуха	15680.1	1641.1	103.6	110.3	97.1
в том числе:					
производство, передача и распределение электроэнергии	13754.9	1455.1	101.4	110.6	95.3
производство и распределение газообразного топлива	153.7	15.5	95.6	99.3	100.1
производство, передача и распределение пара и горячей воды; кондиционирование воздуха	1771.5	170.5	124.8	108.7	114.5
Водоснабжение; водоотведение, организация сбора и утилизации отходов, деятельность по ликвидации загрязнений	2915.4	202.8	132.0	104.8	63.2
в том числе					
забор, очистка и распределение воды	971.8	89.9	103.1	106.4	99.0
сбор и обработка сточных вод	404.9	46.0	154.9	158.5	104.8
сбор, обработка и утилизация	1538.6	67.0	153.1	83.7	36.0

¹⁾ Данные не публикуются в целях обеспечения конфиденциальности первичных статистических данных, полученных от организаций, в соответствии с Федеральным законом от 29.11.07 № 282-ФЗ «Об официальном статистическом учете и системе государственной статистики в Российской Федерации» (ст.4, п.5; ст.9, п.1).

Объем отгруженных товаров собственного производства, выполнение работ и услуг собственными силами по видам деятельности за январь-октябрь 2024 года
(млн. рублей)

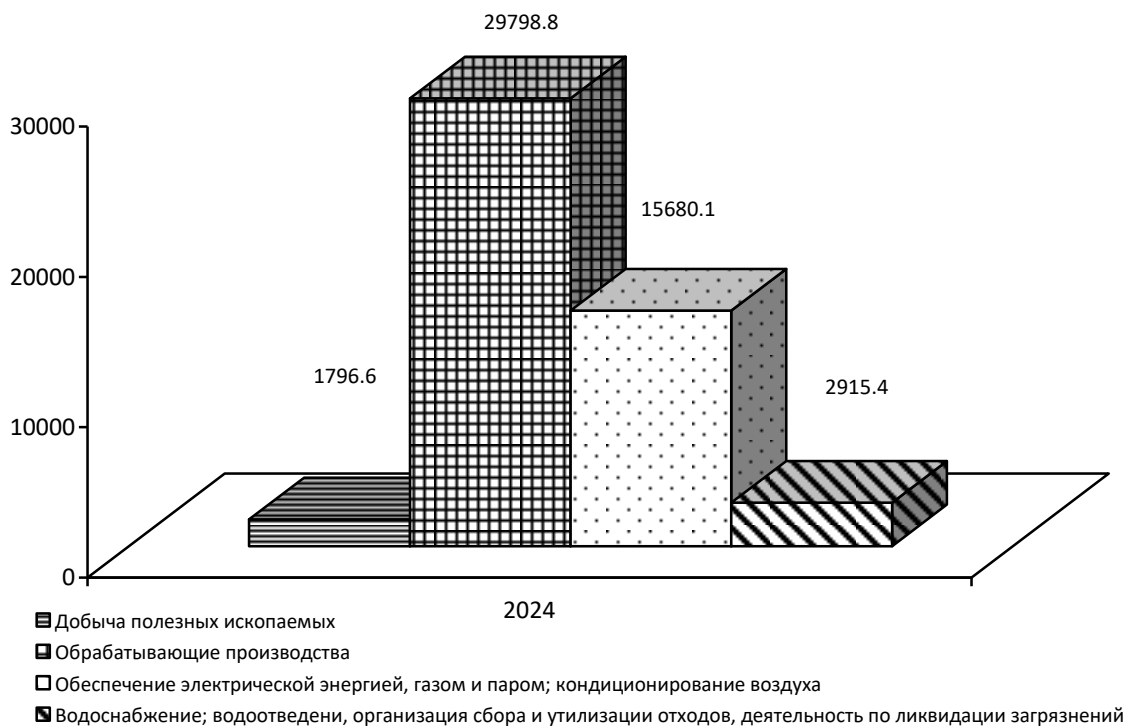

Производство важнейших видов промышленной продукции (по полному кругу организаций с учетом малых предприятий и индивидуальных предпринимателей) в январе-октябре 2024 года характеризуется данными:

ПРОИЗВОДСТВО ВАЖНЕЙШИХ ВИДОВ ПРОДУКЦИИ

	Январь-октябрь 2024 г.	В % к январю-октябрю 2023 г.	Октябрь 2024 г. в % к	
			октябрю 2023 г.	сентябрю 2024 г.
Добыча полезных ископаемых				
гранулы, крошка и порошок; галька, гравий, тыс. куб.м	2281.5	95.4	95.5	67.0
щебень, тыс. куб.м	240.8	83.1	99.4	89.2
известняк, тыс. тонн	... ¹⁾	98.3	100.0	141.5
доломит некальцинированный, тыс.тонн	... ¹⁾	101.0	77.2	100.0
Обрабатывающие производства				
<i>Переработка и консервирование мяса и мясной пищевой продукции</i>				
мясо крупного рогатого скота (говядина и телятина) парное, остывшее или охлажденное, в том числе для детского питания, тонн	-	-	-	-
мясо птицы охлажденное, в том числе для детского питания, тонн	... ¹⁾	29.3	-	-
изделия колбасные, включая изделия колбасные для детского питания, тонн	5348.4	115.5	102.0	98.1
полуфабрикаты мясные, мясосодержащие, охлажденные, замороженные, тонн	1307.0	94.0	85.0	98.1
<i>Переработка и консервирование фруктов и овощей</i>				
плодоовощные консервы, тыс. усл. банок	19692.3	100.0	100.0	48.5
<i>Производство молочной продукции</i>				
молоко, кроме сырого, тонн	2364.8	128.2	154.3	102.4
масло сливочное, пасты масляные, масло топленое, жир молочный, спреды и смеси топленые сливочно-растительные, тонн	233.3	104.5	71.9	157.8
сыры, тонн	428.3	110.4	140.7	103.2
творог, тонн	381.2	141.4	140.4	105.0
продукты кисломолочные (кроме творога и продуктов из творога), тонн	2678.9	135.4	151.3	108.4
мороженое, тонн	... ¹⁾	109.0	52.5	56.7
<i>Производство хлебобулочных и мучных кондитерских изделий</i>				
изделия хлебобулочные недлительного хранения, тонн	2749.7	105.2	109.0	107.7
изделия мучные кондитерские, торты и пирожные недлительного хранения, тонн	230.9	112.9	136.2	108.3
<i>Производство напитков</i>				
спирт этиловый из пищевого сырья, тыс. дкл ²⁾	8767.0	90.4	97.5	110.5
водка, тыс. дкл ²⁾	273.8	150.4	в 2.8 р.	150.9
коньяк, тыс. дкл ²⁾	-	-	-	-
вина игристые и шампанские, тыс. дкл ²⁾	718.2	156.6	86.4	109.8
пиво, кроме отходов пивоварения, тыс. дкл	3487.1	163.3	185.3	100.9
воды минеральные природные упакованные, воды питьевые упакованные, не содержащие сахара, подсластителей, ароматизаторов и других пищевых веществ, тыс. полулитров	177604	111.8	112.6	86.2
напитки безалкогольные прочие, тыс. дкл	6941.8	94.2	97.0	35.4
<i>Производство текстильных изделий</i>				
белье постельное, тыс.штук	167.5	в 50.3 р.	52.9	31.1
материалы нетканые, кроме ватинов, тыс. кв. м	1054.6	105.6	107.2	в 2.1 р.
полотно тюлевое, тыс. кв. м	... ¹⁾	в 2.0 р.	-	13.1
<i>Производство одежды</i>				
костюмы и комплекты мужские или для мальчиков из текстильных материалов, кроме трикотажных или вязаных, тыс. штук	352.1	114.9	97.6	78.5
костюмы и комплекты женские или для девочек из текстильных материалов, кроме трикотажных или вязаных, тыс. штук	-	-	-	-
платья женские или для девочек из текстильных материалов, кроме трикотажных или вязаных, тыс. штук	... ¹⁾	75.2	3.9	в 4.0 р.
брюки мужские или для мальчиков из текстильных материалов кроме трикотажных или вязаных, тыс. штук	34.6	81.2	98.8	126.7
спецодежда, тыс. штук	502.1	98.5	72.2	20.3
<i>Производство бумаги и изделий из бумаги</i>				
ящички и коробки из гофрированной бумаги или гофрированного картона, тыс. кв. м	... ¹⁾	120.2	119.0	104.0
ярлыки и этикетки из бумаги или картона, млн штук	... ¹⁾	128.0	112.0	в 2.4 р.
<i>Производство нефтепродуктов</i>				

	Январь-октябрь 2024 г.	В % к январю-октябрю 2023 г.	Октябрь 2024 г. в % к	
			октябрю 2023 г.	сентябрю 2024 г.
нефть, поступившая на переработку, тыс. тонн	-	-	-	-
мазут топочный, тыс. тонн	... ¹⁾	-	-	-
<i>Производство основных химических веществ, удобрений и азотных соединений, пластмасс и синтетического каучука в первичных формах</i>				
водород, тыс. куб.м	... ¹⁾	79.1	73.8	113.8
кислород, тыс. куб.м	... ¹⁾	103.3	91.3	121.7
<i>Производство изделий из пластмасс</i>				
плиты, листы, пленка и полосы (ленты) полимерные, неармированные или не комбинированные с другими материалами, тонн	803.3	104.8	111.5	в 2.0 р.
блоки дверные пластмассовые и пороги для них, кв. м	2957.6	100.0	100.0	92.6
блоки оконные пластмассовые, кв. м	17914.8	100.0	100.0	79.8
<i>Производство минеральной неметаллической продукции</i>				
бутылки стеклянные, млн. штук	... ¹⁾	85.5	85.3	120.8
кирпич керамический неогнеупорный строительный, млн усл. кирпичей	18.6	99.2	43.3	57.2
<i>Производство изделий из бетона, гипса и цемента</i>				
блоки и прочие изделия сборные строительные для зданий и сооружений из цемента, бетона или искусственного камня, тыс. куб.м	21.0	97.4	106.4	74.6
<i>Производство абразивных и неметаллических минеральных изделий, не включенных в другие группировки</i>				
известь негашеная, тыс. тонн	-	-	-	-
бетон готовый для заливки, тыс. куб.м	109.6	98.3	97.3	83.6
смеси асфальтобетонные дорожные, аэродромные и асфальтобетон горячие, тонн	170357	97.3	110.6	52.8
<i>Производство компьютерного, электронного и оптического оборудования</i>				
магнетроны, клистроны, приборы СВЧ и прочие электронные вакуумные или газонаполненные трубки, тыс. штук	... ¹⁾	102.0	57.9	37.2
аппаратура радиолокационная, радионавигационная и радиоаппаратура дистанционного управления, тыс. рублей	... ¹⁾	152.9	в 6.0 р.	88.4
приборы для контроля прочих физических величин, тыс. рублей	... ¹⁾	29.1	-	-
приборы полупроводниковые и их части, тыс. штук	719.9	94.9	92.8	139.2
<i>Производство электрического оборудования</i>				
устройства коммутации или защиты электрических цепей на напряжение не более 1 кВ, тыс. рублей	... ¹⁾	105.5	78.7	100.3
<i>Производство мебели</i>				
столы кухонные, для столовой и гостиной, штук	931	56.5	141.5	в 4.3 р.
мебель для сидения, преимущественно с деревянным каркасом, штук	19237	66.7	104.9	148.2
мебель всего, млн рублей	215.8	83.6	126.5	159.3
мебель деревянная для офисов, млн рублей	100.8	75.3	125.8	148.6
Обеспечение электрической энергией, газом и паром; кондиционирование воздуха				
<i>Производство, передача и распределение электроэнергии</i>				
электроэнергия, млн кВт.ч	... ¹⁾	102.8	32.5	15.3
<i>Производство, передача и распределение пара и горячей воды; кондиционирование воздуха</i>				
пар и горячая вода (энергия тепловая), тыс. Гкал	1289.2	88.1	58.5	111.7
...1) Данные не публикуются в целях обеспечения конфиденциальности первичных статистических данных, полученных от организаций, в соответствии с Федеральным законом от 29.11.07 № 282-ФЗ «Об официальном статистическом учете и системе государственной статистики в РФ» (ст. 4, п.5; ст. 9, п.1).				
2) По данным Росалкогольрегулирования.				

2.3. СЕЛЬСКОЕ ХОЗЯЙСТВО

Объем производства продукции сельского хозяйства всех сельхозпроизводителей (сельхозорганизации, крестьянские (фермерские) хозяйства, население), по предварительным расчетам, в январе-октябре 2024 года в сопоставимой оценке увеличился на 0,2% к уровню прошлого года и составил 25845,4 млн руб.

ДИНАМИКА ПРОИЗВОДСТВА ПРОДУКЦИИ СЕЛЬСКОГО ХОЗЯЙСТВА

	Млн руб.	В % к	
		соответствующему периоду предыдущего года	предыдущему периоду
2023 г.¹⁾			
Январь	957.8	100.0	8.3
Февраль	827.6	96.2	79.4
Март	1706.3	107.3	190.7
I квартал	3491.7	102.2	
Апрель	965.0	98.8	62.7
Май	214.9	112.0	23.1
Июнь	241.1	105.7	109.7
II квартал	1421.0	101.8	
I полугодие	4912.7	102.1	
Июль	542.2	106.1	в 2.3 р.
Август	2616.2	107.6	в 4.4 р.
Сентябрь	2134.9	118.4	77.8
III квартал	5293.3	104.7	
Октябрь	15594.6	119.8	в 4.0 р.
Январь-октябрь	25800.6	112.0	
Ноябрь	5704.5	85.6	68.8
Декабрь	25202.7	88.4	в 2.7 р.
IV квартал	46501.8	106.9	
Год	56707.8	106.8	
2024 г.			
Январь	1095.1	100.7	5.8
Февраль	1000.2	102.8	88.2
Март	1830.5	99.8	в 2.0 р.
I квартал	3925.8	100.8	
Апрель	1136.7	105.0	59.5
Май	266.5	96.4	20.5
Июнь	279.2	90.0	104.7
II квартал	1682.4	101.1	
I полугодие	5608.2	100.9	
Июль	534.1	77.8	194.5
Август	3083.5	103.1	в 6.4 р.
Сентябрь	980.2	98.4	77.8
III квартал	4597.8	98.6	
Октябрь	15639.4	100.5	в 7.5 р.
Январь-октябрь	25845.4	100.2	

¹⁾Данные за 2023 год могут отличаться от ранее опубликованных, в связи с пересчетом под окончательные годовые итоги.

ИНДЕКС ПРОИЗВОДСТВА ПРОДУКЦИИ СЕЛЬСКОГО ХОЗЯЙСТВА

(в % к соответствующему периоду предыдущего года)

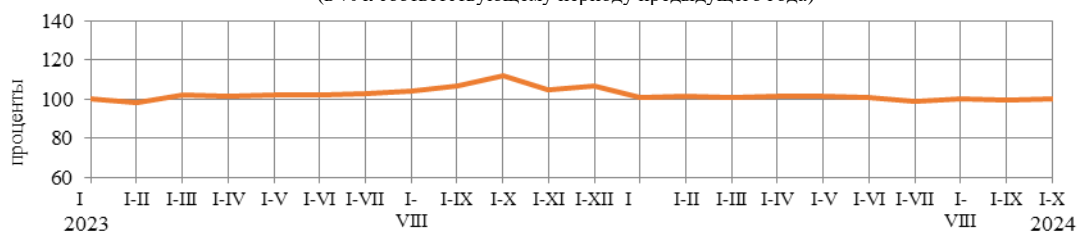

Растениеводство. По состоянию на 1 ноября 2024 года, по расчетным данным, в хозяйствах всех категорий собрано 454,4 тыс. тонн зерновых и зернобобовых культур, включая кукурузу на зерно (в первоначально-оприходованном весе), или на 8,4% меньше, чем на аналогичную дату прошлого года. Производство масличных культур увеличилось на 2,2 тыс. тонн, или на 48,9%. Сбор картофеля уменьшился на 9,7%, овощей открытого грунта - на 25,7%. Средняя урожайность основных сельскохозяйственных культур в текущем году сложилась ниже прошлогодней.

**СБОР УРОЖАЯ ОСНОВНЫХ СЕЛЬСКОХОЗЯЙСТВЕННЫХ КУЛЬТУР
В ХОЗЯЙСТВАХ ВСЕХ КАТЕГОРИЙ**

(по состоянию на 1 ноября 2024 г.)

	Убранная площадь		Валовой сбор		Урожайность с 1 га убранных площадей, центнеров	
	тыс. га	в % к посевной	тыс. тонн	в % к 2023 г.	2023 г.	2024 г.
Зерновые и зернобобовые культуры, (без кукурузы) в первоначальном весе	37.7	88.3	115.5	63.7	33.7	30.6
в том числе:						
кукуруза на зерно	72.0	123.5	339.0	107.6	54.1	47.1
Масличные культуры	29.2	137.8	53.9	141.9	17.9	18.4
в том числе:						
подсолнечник	2.6	132.0	2.2	148.9	7.7	8.7
Картофель	2.0	96.1	32.0	90.3	172.5	161.9
Овощи открытого грунта	1.4	100.1	12.5	74.3	120.2	89.2

Животноводство. На конец октября 2024 года поголовье крупного рогатого скота в хозяйствах всех категорий, по расчетам, составило 102,1 тыс.голов (на 0,3% больше, чем год назад), из него коров –42,5 тыс.голов (на 1,4% больше), поголовье свиней – 12,2 тыс.голов (на 17,5% меньше), овец и коз –125,2 тыс.голов (на 12,0% меньше), птицы – 1262,0 тыс.голов (на 1,5% больше).

В структуре поголовья скота на хозяйства населения приходится 72,2% поголовья крупного рогатого скота, 100,0% – свиней, 32,6% – овец и коз (на конец октября 2023 г. соответственно – 72,2%, 100,0%, 28,5%).

ДИНАМИКА ПОГОЛОВЬЯ СКОТА В ХОЗЯЙСТВАХ ВСЕХ КАТЕГОРИЙ

на конец месяца; в процентах

	Крупный рогатый скот		Из него коровы		Свиньи		Овцы и козы	
	к соответствующей дате предыдущего года	к соответствующей дате предыдущего месяца	к соответствующей дате предыдущего года	к соответствующей дате предыдущего месяца	к соответствующей дате предыдущего года	к соответствующей дате предыдущего месяца	к соответствующей дате предыдущего года	к соответствующей дате предыдущего месяца
2023 г.								
Январь	101.0	99.8	103.3	100.7	74.9	100.0	100.5	96.5
Февраль	101.3	99.6	103.4	100.0	76.3	100.0	102.8	97.5
Март	101.5	98.7	102.9	99.7	74.6	97.8	102.8	115.5
Апрель	101.5	97.5	102.3	94.0	74.0	93.4	103.1	103.4
Май	101.4	100.3	102.7	100.4	74.0	100.0	100.7	102.8
Июнь	100.4	99.9	101.6	101.5	75.0	100.0	100.5	98.6
Июль	101.1	100.8	101.4	99.9	75.7	100.0	101.1	99.4
Август	101.6	101.8	101.5	101.7	75.7	100.0	102.0	102.6
Сентябрь	101.7	100.2	102.1	100.6	75.7	100.0	100.1	99.2
Октябрь	101.1	103.3	101.8	101.7	75.2	97.3	97.5	97.8
Ноябрь	100.7	99.9	101.6	100.7	74.0	98.5	103.8	95.2
Декабрь	101.2	99.6	102.0	101.2	62.0	100.0	101.0	92.5
2024 г.								
Январь	100.4	99.0	100.9	99.6	81.3	92.9	103.0	100.2
Февраль	101.0	100.2	100.9	100.0	81.3	100.0	103.7	98.3
Март	101.2	98.9	101.2	100.0	83.2	100.0	102.1	113.7
Апрель	101.4	97.8	101.1	93.9	83.0	93.3	100.6	101.8
Май	101.1	100.0	100.3	99.6	83.0	100.0	99.9	102.0
Июнь	101.4	100.2	100.9	102.1	83.0	100.0	99.2	98.0
Июль	100.9	100.3	101.1	100.1	83.0	100.0	97.9	98.1
Август	100.6	101.5	100.6	101.3	82.5	99.4	92.9	97.3
Сентябрь	100.5	100.1	101.4	101.4	82.5	100.0	86.8	92.7
Октябрь	100.3	103.0	101.4	101.7	82.5	97.3	88.0	99.1

В сельскохозяйственных организациях на конец октября 2024 года по сравнению с соответствующей датой 2023 года уменьшилось поголовье крупного рогатого скота на 15,0%, в том числе коров – на 2,6%, поголовье овец и коз – 22,3%, поголовье птицы увеличилось на 7,4%.

В январе-октябре 2024 года в хозяйствах всех категорий, по расчетам, произведено скота и птицы на убой (в живом весе) 44,3 тыс.тонн, молока – 204,4 тыс.тонн, яиц – 63,8 млн штук.

**ПРОИЗВОДСТВО ОСНОВНЫХ ВИДОВ ПРОДУКЦИИ ЖИВОТНОВОДСТВА
В ХОЗЯЙСТВАХ ВСЕХ КАТЕГОРИЙ**

	<i>Октябрь</i>	<i>Октябрь 2024 г. в % к октябрю 2023 г.</i>	<i>Январь-октябрь 2024 г.</i>	<i>Январь-октябрь 2024 г. в % к январю-октябрю 2023 г.</i>	<i>Справочно январь-октябрь 2023 г. в % к январю-октябрю 2022 г.</i>
Скот и птица на убой (в живом весе), тыс. тонн	7.0	110.3	44.3	101.7	109.3
Молоко, тыс. тонн	19.4	100.5	204.4	100.3	104.6
Яйца, млн штук	5.9	105.3	63.8	100.6	102.5

В сельскохозяйственных организациях на конец октября 2024 года по сравнению с соответствующей датой 2023 года сократилось производство скота и птицы на убой (в живом весе) на 26,8%, производство молока – на 10,8%, производство яиц – на 21,3%.

Надои молока на одну корову в сельскохозяйственных организациях (с дорасчетом до полного круга) в январе-октябре 2024 года составили 4374 кг (в январе-октябре 2023 г. – 4436 кг).

В октябре 2024 года в сельскохозяйственных организациях в структуре производства скота и птицы на убой (в живом весе), по расчетам, отмечалось увеличение удельного веса производства овец и коз и птицы, и снижение удельного веса производства крупного рогатого скота по сравнению с соответствующим периодом 2023 года.

**ПРОИЗВОДСТВО ОСНОВНЫХ ВИДОВ СКОТА И ПТИЦЫ НА УБОЙ (В ЖИВОМ ВЕСЕ)
СЕЛЬСКОХОЗЯЙСТВЕННЫМИ ОРГАНИЗАЦИЯМИ**

	<i>Октябрь 2024 г.</i>			<i>Январь- октябрь 2024 г.</i>	<i>Январь-октябрь 2024 г. в % к январю-октябрю 2023 г.</i>	<i>Справочно: январь-октябрь 2023 г. в % к январю- октябрю 2022 г.</i>
	<i>тонн</i>	<i>в % к октябрю 2023 г.</i>	<i>доля в общем объеме производства скота и пти- цы на убой, %</i>			
Скот и птица на убой (в живом весе)	298.7	162.8	100	2486.8	73.2	105.7
из него:						
крупный рогатый скот	30.3	31.2	10.1	1072.6	100.2	95.1
свиньи	-	-	-	-	-	-
овец и коз	20.8	в 2.2 р.	7.0	201.8	101.9	136.5
птица	247.6	в 3.2 р.	82.9	1212.3	56.9	109.5

ПРОИЗВОДСТВО ПРОДУКТОВ ЖИВОТНОВОДСТВА В ХОЗЯЙСТВАХ ВСЕХ КАТЕГОРИЙ

в % к соответствующему периоду предыдущего года

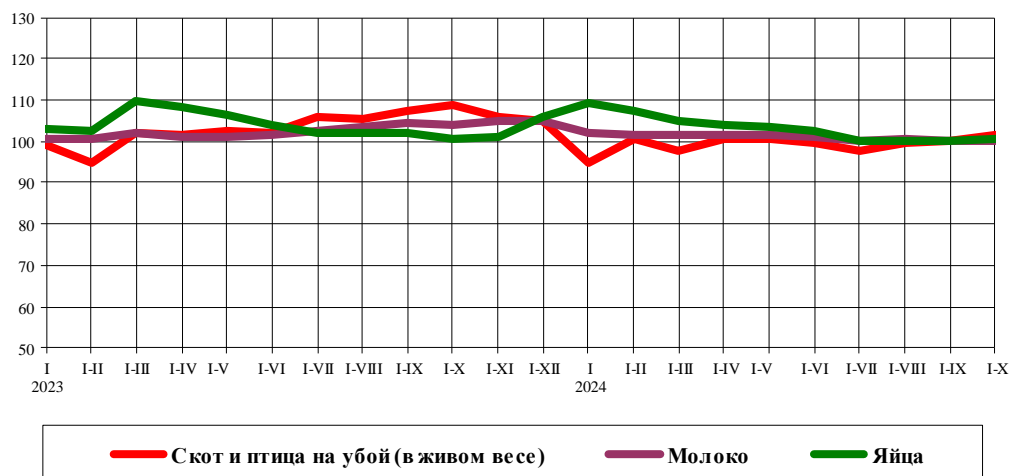

Реализация сельскохозяйственной продукции. В январе-октябре 2024 года, по сравнению с соответствующим периодом предыдущего года, продажа зерна, скота и птицы (в живом весе), яиц, молока и молочных продуктов, сельскохозяйственными организациями – уменьшилась.

ОБЪЕМ РЕАЛИЗАЦИИ ОСНОВНЫХ ВИДОВ СЕЛЬСКОХОЗЯЙСТВЕННОЙ ПРОДУКЦИИ

	Октябрь 2024 г., т	Январь-октябрь 2024 г., т	Январь-октябрь 2024 г. в % к январю-октябрю 2023 г.	Справочно январь-октябрь 2023 г. в % к январю-октябрю 2022 г.
Зерновые и зернобобовые культуры	11879.0	154485.6	56.7	105.8
Скот и птица (в живом весе)	298.7	2486.8	73.6	112.1
Молоко и молочные продукты	561.5	5666.7	89.3	76.8
Яйца, тыс. шт.	10.0	1154.0	80.0	115.9

2.4. СТРОИТЕЛЬСТВО

Строительная деятельность. Объем работ, выполненных по виду экономической деятельности "Строительство" в октябре 2024 года составил 3344,7 млн рублей, в январе-октябре 2024 года - 21774,5 млн рублей, что в сопоставимых ценах составляет 103,3% к уровню соответствующего периода предыдущего года.

ДИНАМИКА ОБЪЕМА РАБОТ, ВЫПОЛНЕННЫХ ПО ВИДУ ЭКОНОМИЧЕСКОЙ ДЕЯТЕЛЬНОСТИ «СТРОИТЕЛЬСТВО»

	Млн рублей	В % к	
		соответствующему периоду предыдущего года	предыдущему периоду
2023 г.¹⁾			
Январь	1238.0	86.6	22.8
Февраль	1191.4	80.9	94.2
Март	2367.3	166.1	в 2 р.
I квартал	4796.7	110.8	51.2
Апрель	1092.1	78.5	46.1
Май	1137.9	74.5	103.1
Июнь	4061.9	110.5	в 3.5 р.
II квартал	6291.8	95.2	127.6
I полугодие	11088.5	101.5	
Июль	2653.2	144.9	65.0
Август	2035.0	109.5	76.4
Сентябрь	902.3	59.2	44.2
III квартал	5590.5	107.3	87.2
Январь - сентябрь	16679.0	103.3	
Октябрь	2985.2	148.6	в 3.3р.
Январь - октябрь	19664.2	108.2	
Ноябрь	1749.9	83.4	58.0
Декабрь	3631.9	61.4	в 2.1 р.
IV квартал	8366.9	83.7	146.7
Год	25045.9	96.0	
2024 г.			
Январь	1481.3	108.2	40.3
Февраль	2292.1	178.2	155.3
Март	1321.1	51.0	57.3
I квартал	5094.4	97.2	59.9
Апрель	1397.1	116.4	105.1
Май	1257.8	101.1	89.6
Июнь	2006.5	46.4	158.6
II квартал	4661.5	69.0	90.1
I полугодие	9755.9	81.4	
Июль	3400.8	120.8	169.1
Август	3823.9	177.4	112.1
Сентябрь	1449.3	151.6	37.8
III квартал	8673.9	146.3	184.3
Январь - сентябрь	18429.8	102.8	
Октябрь	3344.7	105.9	в 2.3 р.
Январь - октябрь	21774.5	103.3	

1) Данные уточнены в соответствии с Регламентом оценки, корректировки и публикации данных статистического наблюдения за строительством и инвестициями в основной капитал, утвержденным Приказом Росстата от 26.09.2016г. № 544.

**ДИНАМИКА ОБЪЕМА РАБОТ, ВЫПОЛНЕННЫХ
ПО ВИДУ ЭКОНОМИЧЕСКОЙ ДЕЯТЕЛЬНОСТИ «СТРОИТЕЛЬСТВО»**
(в % к декабрю 2022 года)

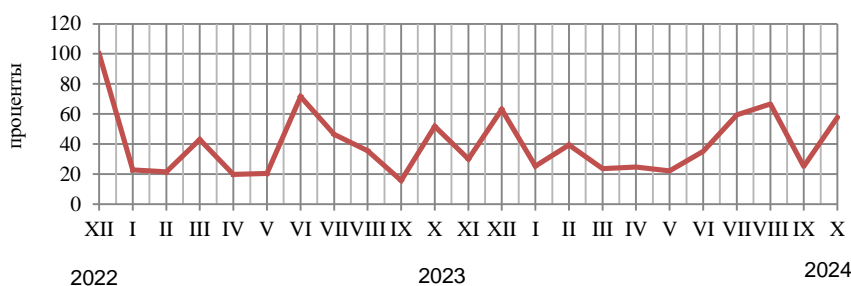

Жилищное строительство. В октябре 2024 года организациями всех форм собственности и индивидуальными застройщиками введено 231 новая квартира общей площадью 17460 кв. метров, в январе-октябре 2024 года 5348 квартир общей площадью 467644 кв. метра, доля индивидуального жилищного строительства составила 48,9% от общего объема введенного жилья (228548 кв. метров общей площади или на 26,1% больше уровня соответствующего периода 2023 года).

ДИНАМИКА ВВОДА В ДЕЙСТВИЕ ОБЩЕЙ ПЛОЩАДИ ЖИЛЫХ ДОМОВ ¹⁾

	Квадратных метров	В % к	
		соответствующему периоду предыдущего года	предыдущему периоду
2023 г.			
Январь	64608	в 2.1 р.	в 4.3 р.
Февраль	67338	в 2.2 р.	104.2
Март	66525	в 2.1 р.	98.8
I квартал	198471	в 2.1 р.	в 3.6 р.
Апрель	48343	148.8	72.7
Май	14545	52.1	30.1
Июнь	33645	101.8	в 2.3 р.
II квартал	96533	103.3	48.6
I полугодие	295004	158.7	
Июль	31751	88.9	94.4
Август	38596	103.7	121.6
Сентябрь	28946	102.9	75.0
III квартал	99293	98.2	102.9
Январь - сентябрь	394297	137.4	
Октябрь	20909	86.0	72.2
Январь - октябрь	415206	133.4	
Ноябрь	15543	100.8	74.3
Декабрь	50703	в 3.4 р.	в 3.3 р.
IV квартал	87155	159.0	87.8
Год	481452	140.9	
2024 г.			
Январь	70474	109.1	139.0
Февраль	74263	110.3	105.4
Март	82476	124.0	111.1
I квартал	227213	114.5	в 2.7 р.
Апрель	45730	94.6	55.4
Май	37611	в 2.6 р.	82.2
Июнь	38205	113.6	101.6
II квартал	121546	125.9	53.5
I полугодие	348759	118.2	
Июль	31120	98.0	81.5
Август	36224	93.9	116.4
Сентябрь	34081	117.7	94.1
III квартал	101425	102.1	83.4
Январь - сентябрь	450184	114.2	
Октябрь	17460	83.5	51.2
Январь - октябрь	467644	112.6	

1) С учетом жилых домов, построенных на земельных участках, предназначенных для ведения гражданами садоводства.

ДИНАМИКА ВВОДА В ДЕЙСТВИЕ ЖИЛЫХ ДОМОВ
(в % к среднемесячному уровню 2022 года)



2.5. ТРАНСПОРТ

Грузовые перевозки. В январе-октябре 2024 года грузооборот автомобильного транспорта организаций всех видов деятельности составил 8484,5 тыс.тонно-километров.

ПЕРЕВОЗКИ ГРУЗОВ И ГРУЗОБОРОТ АВТОМОБИЛЬНОГО ТРАНСПОРТА ОРГАНИЗАЦИЙ ВСЕХ ВИДОВ ДЕЯТЕЛЬНОСТИ ¹⁾

	Октябрь 2024 г.	В % к		Январь-октябрь 2024 г.	Январь-октябрь 2024 г. в % к январю-октябрю 2023 г.	Справочно		
		октябрю 2023 г.	сентябрю 2024 г.			октябрь 2023 г. в % к		январь-октябрь 2023 г. в % к январю-октябрю 2022 г.
						октябрю 2022 г.	сентябрю 2023 г.	
Перевезено грузов, тыс. тонн	30.2	103.5	112.9	261.5	113.2	97.2	96.7	92.0
Грузооборот транспорта, тыс. т-км	962.3	102.3	109.1	8484.5	71.5	90.4	68.9	130.4

1) Данные по организациям, не относящимся к субъектам малого предпринимательства, средняя численность работников, которых превышает 15 человек.

ДИНАМИКА ГРУЗОБОРОТА АВТОМОБИЛЬНОГО ТРАНСПОРТА

	Тыс.т-км	В % к	
		соответствующему периоду предыдущего года	предыдущему периоду
2023 г.			
Январь	452.3		66.8
Февраль	494.4		67.5
Март	646.6		90.0
I квартал	1593.2		74.8
Апрель	1614.4		194.2
Май	1433.5		133.8
Июнь	1547.0		193.1
II квартал	4594.9		169.9
I полугодие	6188.2		128.0
Июль	1657.9		187.8
Август	1719.3		141.5
Сентябрь	1365.3		120.9
III квартал	4742.5		146.9
Январь-сентябрь	10930.6		135.6
Октябрь	940.2		90.4
Январь-октябрь	11870.9		130.4
Ноябрь	879.0		81.2
Декабрь	1089.9		111.2
IV квартал	2909.1		93.8
Год	13839.8		124.0
2024 г.			
Январь	610.6		135.0
Февраль	783.2		158.4
Март	861.7		133.3
I квартал	2255.5		141.6
Апрель	737.9		45.7
Май	887.4		61.9
Июнь	793.5		51.3
II квартал	2418.8		52.6
I полугодие	4674.3		75.5
Июль	932.5		56.2
Август	1033.1		60.1
Сентябрь	882.3		64.6
III квартал	2847.9		60.1
Январь-сентябрь	7522.2		68.8
Октябрь	962.3		102.3
Январь-октябрь	8484.5		71.5

Пассажи́рские перево́зки. В январе-октябре 2024 г. автомобильным транспортом общего пользования перевезено 22785,4 тыс.человек, что на 3,9% больше уровня прошлого года.

**ПЕРЕВОЗКИ ПАССАЖИРОВ И ПАССАЖИРООБОРОТ АВТОМОБИЛЬНОГО ТРАНСПОРТА
ОБЩЕГО ПОЛЬЗОВАНИЯ ¹⁾**

	Октябрь 2024 г.	В % к		Январь- октябрь 2024 г.	Январь- октябрь 2024 г. в % к январю- октябрю 2023 г.	Справочно		
		октябрю 2023 г.	сентябрю 2024 г.			октябрь 2023 г. в % к		январь- октябрь 2023 г. в % к январю- октябрю 2022 г.
						октябрю 2022 г.	сентябрю 2023 г.	
Перевезено пассажиров, тыс. человек	2344.6	106.0	98.2	22785.4	103.9	104.3	100.3	94.8
Пассажи́рооборот, млн пасс.-км	38.3	106.5	98.6	357.8	102.1	108.8	103.2	100.7

1) С учетом индивидуальных предпринимателей, занимающихся коммерческими перевозками.

ДИНАМИКА ПАССАЖИРООБОРОТА АВТОМОБИЛЬНОГО ТРАНСПОРТА

	Тыс. пасс-км	В % к	
		соответствующему периоду предыдущего года	предыдущему периоду
2023 г.			
Январь	35239.5	96.7	106.5
Февраль	33258.1	93.6	94.4
Март	33204.6	87.5	99.8
I квартал	101702.2	92.5	
Апрель	33263.9	88.6	100.2
Май	34491.8	93.3	103.7
Июнь	38022.3	108.6	110.2
II квартал	105778.0	96.6	
I полугодие	207480.1	94.5	
Июль	36347.4	114.6	95.6
Август	35684.4	111.4	98.2
Сентябрь	34804.5	110.3	97.5
III квартал	106836.3	112.1	
Январь-сентябрь	314316.3	99.9	
Октябрь	35909.9	108.8	103.2
Январь-октябрь	350226.2	100.7	
Ноябрь	33891.3	104.3	94.4
Декабрь	31752.6	96.0	93.7
IV квартал	101553.8	103.0	
Год	415870.1	100.6	
2024 г.			
Январь	30211.8	85.7	95.1
Февраль	32454.6	97.6	107.4
Март	32747.8	98.6	100.9
I квартал	95414.3	93.8	
Апрель	33447.0	100.6	102.1
Май	37949.0	110.0	113.5
Июнь	37301.3	98.1	98.3
II квартал	108697.3	102.8	
I полугодие	204111.5	98.4	
Июль	37104.3	102.1	99.5
Август	39485.4	110.7	106.4
Сентябрь	38793.0	111.5	98.2
III квартал	115382.7	108.0	
Январь-сентябрь	319494.3	101.6	
Октябрь	38257.5	106.5	98.6
Январь-октябрь	357751.8	102.1	

3.1. РОЗНИЧНАЯ ТОРГОВЛЯ

Оборот розничной торговли в октябре 2024 года составил 17552,3 млн рублей, что в сопоставимых ценах составляет 103,7% к соответствующему периоду предыдущего года, в январе-октябре 2024 года-154999,6 млн рублей или 107,1%.

ДИНАМИКА ОБОРОТА РОЗНИЧНОЙ ТОРГОВЛИ

	Млн рублей	В % к	
		соответствующему периоду предыдущего года	предыдущему периоду
2023 г.			
Январь	11918.0	97.8	75.7
Февраль	11547.3	96.4	95.9
Март	12345.3	97.3	106.9
I квартал	35810,6	97.2	
Апрель	12379.5	103.5	100.1
Май	12977.7	108.0	104.9
Июнь	13177.7	108.7	101.4
II квартал	38534,9	106.7	
I полугодие	74345,5	102.1	
Июль	13769.5	108.3	104.4
Август	14407.1	109.0	104.8
Сентябрь	14829.1	111.4	101.8
III квартал	43005,7	109.6	
Январь - сентябрь	117351,2	104.7	
Октябрь	15477.6	114.6	103.2
Январь - октябрь	132828,8	105.8	
Ноябрь	15618.1	113.1	99.7
Декабрь	18817.4	112.5	118.9
IV квартал	49913,1	113.3	
Год	167264,3	107.1	
2024 г.			
Январь	13460.8	104.6	70.4
Февраль	13553.4	108.8	99.8
Март	14173.7	106.4	104.6
I квартал	41188,0	106.6	
Апрель	14977.5	111.7	105.0
Май	15409.0	108.8	102.2
Июнь	15898.0	110.4	102.8
II квартал	46284,5	110.3	
I полугодие	87472,5	108.5	
Июль	16241.0	107.8	101.9
Август	16713.4	105.4	102.4
Сентябрь	17020.4	104.7	101.1
III квартал	49974,8	105.9	
Январь - сентябрь	137447,3	107.6	
Октябрь	17552.3	103.7	102.2
Январь - октябрь	154999,6	107.1	

В январе-октябре 2024 года оборот розничной торговли на 74,3% формировался **торгующими организациями и индивидуальными предпринимателями**, осуществляющими деятельность вне рынка, доля **розничных рынков и ярмарок** составила 25,7% (в январе-октябре 2023 года – 75,2% и 24,8% соответственно).

**ОБОРОТ РОЗНИЧНОЙ ТОРГОВЛИ ТОРГУЮЩИХ ОРГАНИЗАЦИЙ
И ПРОДАЖА ТОВАРОВ НА РОЗНИЧНЫХ РЫНКАХ И ЯРМАРКАХ**

	Октябрь 2024 г.	В % к		Январь - октябрь 2024 г.	Январь - октябрь 2024 г. в % к январю - октябрю 2023г.	Справочно		
		октябрю 2023 г.	сентябрю 2024 г.			октябрь 2023 г. в % к		январь - октябрь 2023 г. в % к январю - октябрю 2022 г.
						октябрю 2022 г.	сентябрю 2023 г.	
Всего	17552.3	103.7	102.2	154999.6	107.1	114.6	103.2	105.8
в том числе:								
оборот розничной торговли торгующих организаций ¹⁾	12990.9	102.6	102.1	115148.4	105.9	113.9	103.4	105.6
продажа товаров на розничных рынках и ярмарках	4561.4	106.8	102.3	39851.2	110.9	116.7	102.8	106.2

1) Включая индивидуальных предпринимателей, осуществляющих деятельность вне рынка.

**СТРУКТУРА ФОРМИРОВАНИЯ ОБОРОТА РОЗНИЧНОЙ ТОРГОВЛИ
В ЯНВАРЕ-ОКТЯБРЕ 2024 ГОДА**

(в % к итогу, в фактически действовавших ценах)

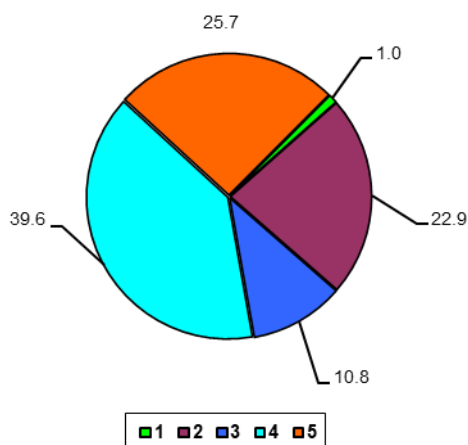

- 1 – субъекты среднего предпринимательства
- 2 – коммерческие предприятия, не относящиеся к субъектам малого и среднего предпринимательства
- 3 – малые предприятия
- 4 – индивидуальные предприниматели вне рынка
- 5 – продажа товаров на розничных рынках и ярмарках

В январе-октябре 2024 года в структуре оборота розничной торговли удельный вес **пищевых продуктов, включая напитки, и табачные изделия** составил 51,6%, **непродовольственных товаров** – 48,4% (в январе-сентябре 2023 года – 50,4% и 49,6% соответственно).

**ДИНАМИКА ОБОРОТА РОЗНИЧНОЙ ТОРГОВЛИ ПИЩЕВЫМИ ПРОДУКТАМИ, ВКЛЮЧАЯ НАПИТКИ,
И ТАБАЧНЫМИ ИЗДЕЛИЯМИ, НЕПРОДОВОЛЬСТВЕННЫМИ ТОВАРАМИ**

	Пищевые продукты, напитки, и табачные изделия			Непродовольственные товары		
	млн рублей	в % к		млн рублей	в % к	
		соответствующему периоду предыдущего года	предыдущему периоду		соответствующему периоду предыдущего года	предыдущему периоду
2023 г.						
Январь	6123.6	98.6	75.8	5794.4	96.9	75.5
Февраль	5995.8	97.5	96.0	5551.5	95.3	95.9
Март	6407.6	97.6	106.5	5937.7	96.9	107.3
I квартал	18527.0	97.9		17283.6	96.4	
Апрель	6444.1	104.9	100.1	5935.4	102.0	100.0
Май	6582.8	108.7	102.8	6394.8	107.3	107.1
Июнь	6631.8	107.4	100.8	6545.9	109.9	102.0
II квартал	19658.7	107.0		18876.2	106.4	
I полугодие	38185.7	102.6		36159.8	101.6	
Июль	6880.1	107.7	104.6	6889.5	108.9	104.2
Август	7058.1	107.5	104.1	7349.1	110.6	105.4
Сентябрь	7266.2	108.7	101.4	7562.9	114.0	102.2
III квартал	21204.3	108.0		21801.4	111.2	
Январь - сентябрь	59390.0	104.4		57961.2	105.0	
Октябрь	7553.8	110.5	102.3	7923.8	118.7	104.1
Январь - октябрь	66943.8	105.0		65885.0	106.5	
Ноябрь	7667.2	109.5	99.9	7950.9	116.7	99.5
Декабрь	9420.1	108.8	119.9	9397.3	116.4	117.9
IV квартал	24641.2	109.5		25272.0	117.2	
Год	84031.2	105.8		83233.2	108.4	
2024 г.						
Январь	6974.3	103.6	72.2	6486.5	105.6	68.5
Февраль	7061.6	107.6	99.7	6491.9	110.1	99.9
Март	7383.9	105.7	104.6	6789.8	107.2	104.5
I квартал	21419.8	105.7		19768.2	107.6	
Апрель	7864.5	111.5	105.6	7113.0	111.9	104.4
Май	8039.9	110.0	101.4	7369.1	107.7	103.1
Июнь	8265.5	111.5	102.2	7632.5	109.3	103.5
II квартал	24169.9	111.0		22114.6	109.6	
I полугодие	45589.7	108.4		41882.8	108.6	
Июль	8378.5	108.4	101.7	7862.5	107.2	102.2
Август	8538.8	105.9	101.8	8174.6	104.8	103.1
Сентябрь	8662.7	105.2	100.6	8357.7	104.3	101.6
III квартал	25580.0	106.5		24394.8	105.4	
Январь - сентябрь	71169.7	107.8		66277.6	107.4	
Октябрь	8835.8	103.4	100.6	8716.5	104.0	103.8
Январь - октябрь	80005.5	107.3		74994.1	107.0	

ИЗМЕНЕНИЕ ТОВАРНЫХ ЗАПАСОВ В ОРГАНИЗАЦИЯХ РОЗНИЧНОЙ ТОРГОВЛИ

на конец месяца

	<i>Товарные запасы, млн рублей</i>	<i>Обеспеченность запасами, в днях торговли</i>
2023 г.		
Январь	4805.0	57
Февраль	4961.9	68
Март	5056.2	61
Апрель	5065.1	63
Май	4798.5	58
Июнь	5259.6	65
Июль	5183.2	57
Август	5266.1	54
Сентябрь	5260.2	55
Октябрь	5885.1	57
Ноябрь	5792.9	57
Декабрь	5721.2	45
2024 г.		
Январь	5570.7	65
Февраль	5870.0	63
Март	5887.7	62
Апрель	5980.6	56
Май	6595.7	64
Июнь	7154.4	64
Июль	6647.7	62
Август	6229.5	56
Сентябрь	6705.1	59
Октябрь	6759.5	59

**ИЗМЕНЕНИЕ ПРОДАЖИ И ЗАПАСОВ ОСНОВНЫХ ПРОДУКТОВ ПИТАНИЯ
И НЕПРОДОВОЛЬСТВЕННЫХ ТОВАРОВ В ОРГАНИЗАЦИЯХ РОЗНИЧНОЙ ТОРГОВЛИ,
НЕ ОТНОСЯЩИХСЯ К СУБЪЕКТАМ МАЛОГО ПРЕДПРИНИМАТЕЛЬСТВА**

в сопоставимых ценах

	<i>Продано в октябре 2024 г. в % к</i>		<i>Запасы на конец октября 2024 г. в % к запасам на конец сентября 2024 г.</i>	<i>Обеспеченность запасами, в днях торговли на конец</i>	
	<i>сентябрю 2024 г.</i>	<i>октябрю 2023 г.</i>		<i>октября 2024 г.</i>	<i>сентября 2024 г.</i>
Мясо (включая мясо домашней птицы и дичи), продукты и консервы из мяса	107.8	106.3	104.8	8.7	9.0
Рыба, ракообразные и моллюски	111.7	121.3	109.1	28.6	29.3
Пищевые масла и жиры	105.7	105.5	92.5	13.6	15.6
Молочные продукты	106.7	122.9	98.1	13.1	14.3
Яйцо птицы	110.0	90.0	96.2	4.9	5.6
Сахар	97.2	112.1	111.5	13.8	12.0
Кондитерские изделия	117.2	135.4	119.7	28.6	28.0
Чай, кофе, какао	111.9	119.5	105.4	52.9	56.2
Соль	109.8	137	104.7	24.3	25.4
Хлеб и хлебобулочные изделия	100.1	112	92.5	6.2	6.7
Мука	115.6	113.2	113.8	19.5	19.8
Крупа	104.2	119	98.2	23.9	25.3
Макаронные изделия	104.9	123	101.7	24.6	25.4
Свежий картофель	93.5	90.9	127.6	7.1	5.2
Свежие овощи	117.5	106.6	132.9	6.3	5.6
Свежие фрукты	127.9	89.1	124.6	5.5	5.7
Безалкогольные напитки	96.3	129.4	94.6	24.2	24.6
Туалетное и хозяйственное мыло	98.3	116.6	108.8	58.2	52.6
Косметические и парфюмерные товары	98.2	103.7	103.2	131.8	125.3
Бытовые электротовары	101.8	94.9	102.9	84.9	84.0
Аудио- и видеотехника	123.3	93.1	112.2	102.2	112.3
Мобильные телефоны	107.8	91.1	109.2	71.5	70.6
Мужская, женская и детская одежда	105.1	89.5	101.8	77.0	79.5
Нательное белье	95.9	79.3	102.4	67.9	63.6
Чулочно-носочные изделия	114.8	112.4	99.6	87.5	100.8
Обувь	112.9	101.2	100.2	124.4	140.1

3.2. ОБЩЕСТВЕННОЕ ПИТАНИЕ

Оборот общественного питания ¹⁾ в январе-октябре 2024 года составил по оценке 7600,4 млн рублей, что в сопоставимых ценах составляет 115,1% к соответствующему периоду предыдущего года.

ДИНАМИКА ОБОРОТА ОБЩЕСТВЕННОГО ПИТАНИЯ

	Млн рублей	В % к	
		соответствующему периоду предыдущего года	предыдущему периоду
2023 г.			
Январь	551.5	104.6	86.6
Февраль	503.4	103.8	91.5
Март	528.5	104.5	105.0
I квартал	1583.3	104.3	
Апрель	565.9	113.6	106.6
Май	588.5	116.8	103.6
Июнь	648.3	127.9	110.2
II квартал	1802.8	119,5	
I полугодие	3386.2	111.9	
Июль	640.6	116.8	98.8
Август	593.6	101.3	90.6
Сентябрь	663.5	111.3	110.8
III квартал	1897.7	109.6	
Январь – сентябрь	5283.8	111.0	
Октябрь	677.4	109.5	100.6
Январь – октябрь	5961.2	110.9	
Ноябрь	686.8	112.2	101.2
Декабрь	797.6	118.1	115.5
IV квартал	2161.7	113.3	
Год	7445.5	111.7	
2024 г.			
Январь	663.6	111.1	81.5
Февраль	647.7	116.3	95.8
Март	686.0	116.8	105.4
I квартал	1997.3	114.7	
Апрель	747.7	119.4	109.0
Май	757.3	116.7	101.3
Июнь	758.8	104.2	98.3
II квартал	2263.9	113.1	
I полугодие	4261.2	113.8	
Июль	779.3	106.9	101.4
Август	802.7	121.5	103.0
Сентябрь	866.8	118.4	108.0
III квартал	2448.7	115.4	
Январь – сентябрь	6709.9	114.4	
Октябрь	890.5	120.4	102.3
Январь – октябрь	7600.4	115.1	

1) Оборот ресторанов, баров, кафе, столовых при предприятиях и учреждениях, а также организаций, осуществляющих поставку продуктов общественного питания.

3.3. ОПТОВАЯ ТОРГОВЛЯ

Оборот оптовой торговли организаций всех видов деятельности в январе-октябре 2024 г. составил 96308,7 млн рублей, что в сопоставимых ценах составляет 141,1% к соответствующему периоду предыдущего года.

ДИНАМИКА ОБОРОТА ОПТОВОЙ ТОРГОВЛИ

	Млн рублей	В % к	
		соответствующему периоду предыдущего года	предыдущему периоду
2023 г.			
Январь	4211.5	114.2	46.7
Февраль	4021.8	93.8	93.8
Март	6623.8	126.2	163.1
I квартал	14857.2	112.5	
Апрель	6279.3	135.1	95.4
Май	6075.2	126.8	96.3
Июнь	6733.5	125.4	112.7
II квартал	19088.0	128.9	
I полугодие	33945.2	121.2	
Июль	5616.5	110.9	83.8
Август	5621.3	111.5	99.8
Сентябрь	6747.6	129.4	116.7
III квартал	17985.4	117.4	
Январь-сентябрь	51930.6	119.9	
Октябрь	6715.1	87.9	98.5
Январь-октябрь	58645.7	115.1	
Ноябрь	5844.2	77.0	85.7
Декабрь	7213.6	74.9	123.6
IV квартал	19772.9	79.0	
Год	71703.6	105.0	
2024 г.			
Январь	6031.3	123.9	80.0
Февраль	7452.7	158.0	120.8
Март	9775.2	131.4	131.0
I квартал	23259.2	137.6	
Апрель	13633.7	188.2	134.8
Май	12705.5	175.1	91.5
Июнь	8861.1	108.8	70.0
II квартал	35200.3	154.5	
I полугодие	58459.5	147.1	
Июль	9647.3	139.7	107.7
Август	8440.8	125.2	87.8
Сентябрь	9978.3	125.5	116.9
III квартал	28066.4	130.7	
Январь-сентябрь	86525.9	143.4	
Октябрь	9782.8	123.4	96.9
Январь-октябрь	96308.7	141.1	

В январе-октябре 2024 года оборот оптовой торговли на 91,2% формировался организациями оптовой торговли, которые продали продукции и товаров на 87777,8 млн рублей, что на 43,1% больше соответствующего периода предыдущего года. Оборот крупных и средних организаций всех видов деятельности составил 25868,2 млн рублей, на их долю приходилось 26,9% оборота оптовой торговли.

Доля оборота оптовой торговли малых предприятий всех видов деятельности составила 73,1% от общего объема продажи. Субъекты малого предпринимательства в январе-октябре 2024 года продали товаров на 70440,5 млн рублей.

3.4. ПЛАТНЫЕ УСЛУГИ НАСЕЛЕНИЮ

Объем платных услуг населению в октябре 2024 года по оценке, составил 3436,2 млн рублей, что в сопоставимых ценах составляет 111,0% к соответствующему периоду предыдущего года, а январе-октябре 2024 года – 30315,5 млн рублей, или 106,9%.

ДИНАМИКА ОБЪЕМА ПЛАТНЫХ УСЛУГ НАСЕЛЕНИЮ

	Млн рублей	В % к ¹⁾	
		соответствующему периоду предыдущего года	предыдущему периоду
2023 г.²⁾			
Январь	2080.0	92.3	75.8
Февраль	2370.6	96.1	114.4
Март	2504.8	95.7	104.4
I квартал	6955.5	94.8	
Апрель	2560.7	97.9	101.2
Май	2755.9	102.2	107.0
Июнь	2805.9	97.1	101.6
II квартал	8122.5	99.1	
I полугодие	15078.0	97.0	
Июль	2806.4	100.3	98.5
Август	3017.3	102.5	107.7
Сентябрь	2759.0	94.2	91.4
III квартал	8582.7	99.0	
Январь-сентябрь	23660.7	97.7	
Октябрь	2817.2	99.2	101.3
Январь-октябрь	26477.8	97.9	
Ноябрь	2770.3	101.1	98.4
Декабрь	3144.9	109.6	113.2
IV квартал	8732.4	103.4	
Год	32393.1	99.5	
2024 г.²⁾			
Январь	2425.0	110.6	76.7
Февраль	2703.8	107.7	110.7
Март	2755.8	103.5	101.2
I квартал	7884.6	106.7	
Апрель	2731.0	101.3	98.8
Май	3088.4	106.3	112.0
Июнь	3104.0	104.6	100.0
II квартал	8923.4	104.1	
I полугодие	16807.9	105.4	
Июль	3284.5	108.4	102.4
Август	3393.0	103.3	102.7
Сентябрь	3394.0	112.9	100.0
III квартал	10071.5	108.1	
Январь-сентябрь	26879.3	106.4	
Октябрь	3436.2	111.0	99.8
Январь-октябрь	30315.5	106.9	

1) В сопоставимых ценах;
2) Данные изменены в связи с уточнением респондентами ранее предоставленных данных.

В структуре объема платных услуг населению в январе-октябре 2024 года преобладали услуги транспорта, телекоммуникационные, коммунальные, медицинские, образования, гостиниц и аналогичные услуги по предоставлению временного жилья и бытовые, на их долю приходилось 88,5% общего объема.

ОБЪЕМ ПЛАТНЫХ УСЛУГ НАСЕЛЕНИЮ ПО ВИДАМ

	Октябрь 2024 г.				Январь-октябрь 2024 г. в % к январю-октябрю 2023 г. ¹⁾
	млн рублей	в % к			
		октябрю 2023 г. ¹⁾	сентябрю 2024 г. ¹⁾	итогу	
Платные услуги	3436.2	111.0	99.8	100	106.9
в том числе:					
бытовые	279.1	129.3	103.2	8.1	119.4
транспортные	506.9	102.2	89.2	14.7	101.6
почтовой связи, курьерские услуги	14.1	77.8	100.4	0.4	99.6
из них:					
услуги курьерской связи ²⁾
услуги телекоммуникационные	521.5	100.0	98.8	15.2	101.5
жилищные	85.3	150.6	100.7	2.5	103.4
коммунальные	1156.6	122.6	114.2	33.6	114.0
учрежденный культуры	45.9	97.9	106.8	1.3	96.2
туристических агентств, туроператоров и прочие услуги по бронированию и сопутствующие им услуги	18.2	97.2	102.1	0.5	96.8
услуги гостиниц и аналогичные услуги по предоставлению временного жилья	144.5	90.3	92.1	4.2	94.6
физической культуры и спорта	33.9	111.5	102.5	1.0	116.9
из них:					
услуги фитнес-центров и спортивных клубов	13.6	119.7	100.0	0.4	93.5
медицинские	218.6	114.3	110.9	6.4	114.5
специализированных коллективных средств размещения	26.9	136.2	102.8	0.9	108.5
из них:					
санаторно-курортных организаций	16.2	131.4	105.2	0.5	98.2
ветеринарные	3.9	135.4	103.4	0.1	119.2
юридические	25.2	100.0	100.0	0.7	100.0
системы образования	203.8	107.7	64.4	5.9	113.0
предоставляемые гражданам пожилого возраста и инвалидам	11.9	132.4	118.0	0.4	100.9
прочие платные услуги	139.9	87.7	103.9	4.1	79.7
из них:					
электронные услуги и сервисы в области информационно-коммуникационных технологий ³⁾	10.5	77.9	100.2	0.3	111.3

¹⁾ В сопоставимых ценах;
²⁾ Данные не публикуются в целях обеспечения конфиденциальности первичных статистических данных, полученных от организаций, в соответствии с Федеральным законом от 29.11.07 № 282-ФЗ «Об официальном статистическом учете и системе государственной статистики в Российской Федерации» (ст.4, п.5; ст.9, п.1);
³⁾ Включает платные подписки на онлайн кинотеатры и игровые сервисы, пользование услугами облачных хранилищ данных.

В январе-октябре 2024 года населению было оказано услуг бытового характера на 2495,6 млн рублей, что на 19,4% больше, чем в январе-октябре 2023 года.

ОБЪЕМ БЫТОВЫХ УСЛУГ НАСЕЛЕНИЮ ПО ВИДАМ

	Октябрь 2024 г.				Январь-октябрь 2024 г. в % к январю-октябрю 2023 г. ¹⁾
	млн рублей	в % к			
		октябрю 2023 г. ¹⁾	сентябрю 2024 г. ¹⁾	итогу	
Бытовые услуги	279.1	129.3	103.2	100	119.4
в том числе:					
ремонт, окраска и пошив обуви	3.2	97.0	97.0	1.1	99.7
ремонт и пошив швейных, меховых и кожаных изделий, головных уборов и изделий текстильной галантереи, ремонт, пошив и вязание трикотажных изделий	6.7	109.7	100.8	2.4	104.7
ремонт и техническое обслуживание бытовой радиоэлектронной аппаратуры, бытовых машин и приборов, ремонт и изготовление металлоизделий	12.8	102.6	101.8	4.6	100.4
техобслуживание и ремонт транспортных средств, машин и оборудования	36.2	98.9	100.0	13.0	99.2
изготовление и ремонт мебели	10.3	112.1	100.3	3.7	104.7
химическая чистка и крашение, услуги прачечных	6.7	101.5	100.0	2.4	100.4
ремонт и строительство жилья и других построек	55.9	192.4	104.0	20.0	165.4
услуги фотоателье	2.7	99.8	99.8	1.0	100.0
услуги бань и душевых	4.1	105.7	100.3	1.5	101.9
услуги парикмахерских	36.7	100.0	103.6	13.1	98.3
услуги по аренде, лизингу и прокату	5.3	100.4	100.0	1.9	100.3
ритуальные услуги	37.4	105.7	100.5	13.4	102.2
прочие виды бытовых услуг	61.1	209.2	108.3	21.9	182.2

¹⁾ В сопоставимых ценах.

Инвестиции в нефинансовые активы (без субъектов малого предпринимательства и объема инвестиций, не наблюдаемого прямыми статистическими методами) в январе-сентябре 2024 года, составили 14595,7 млн рублей, из них 99,6% приходилось на инвестиции в основной капитал.

Инвестиции в основной капитал в январе-сентябре 2024 года, по полному кругу организаций, включая досчеты на инвестиции, не наблюдаемые прямыми статистическими методами, использованы в объеме 23029,2 млн рублей, что составляет 94,9% к соответствующему периоду 2023 года.

ДИНАМИКА ИНВЕСТИЦИЙ В ОСНОВНОЙ КАПИТАЛ ¹⁾

	Млн.рублей	В % к соответствующему периоду предыдущего года
2023 г.		
I квартал	4717.5	111.5
I полугодие	13836.1	156.4
Январь-сентябрь	22335.1	142.7
Год	43499.2	92.5
2024 г.		
I квартал	4803.9	92.2
I полугодие	13257.8	87.3
Январь-сентябрь	23029.2	94.9

1) Предварительные данные.

В видовой структуре инвестиций в основной капитал наибольший объем приходился на здания (кроме жилых) и сооружения, расходы на улучшение земель (60,2%).

ВИДОВАЯ СТРУКТУРА ИНВЕСТИЦИЙ В ОСНОВНОЙ КАПИТАЛ ¹⁾

	Январь-сентябрь 2024 г.		Справочно январь-сентябрь 2023 г. в % к итогу
	млн.рублей	в % к итогу	
Инвестиции в основной капитал	14539.2	100	100
в том числе в:			
жилища	... ²⁾	... ²⁾	-
здания (кроме жилых) и сооружения, расходы на улучшение земель	8749.0	60.2	60.3
машины, оборудование, транспортные средства производственный и хозяйственный инвентарь	5027.3	34.6	26.1
объекты интеллектуальной собственности	82.9	0.6	3.0
прочие	674.8	4.6	10.6

1) Без субъектов малого предпринимательства и объема инвестиций, не наблюдаемого прямыми статистическими методами.
2) Данные не публикуются в целях обеспечения конфиденциальности первичных статистических данных, полученных от организаций, в соответствии с Федеральным законом от 29.11.07 № 282-ФЗ «Об официальном статистическом учете и системе государственной статистики в Российской Федерации» (ст.4, п.5; ст.9, п.1).

ИНВЕСТИЦИИ В ОСНОВНОЙ КАПИТАЛ ПО ВИДАМ ЭКОНОМИЧЕСКОЙ ДЕЯТЕЛЬНОСТИ¹⁾

	Январь-сентябрь 2024 г.		Справочно январь-сентябрь 2023 г. в % к итогу
	млн рублей	в % к итогу	
Инвестиции в основной капитал	14539.2	100	100
в том числе:			
сельское, лесное хозяйство, охота, рыболовство и рыбоводство	1319.9	9.1	15.4
добыча полезных ископаемых	... ²⁾	... ²⁾	... ²⁾
обрабатывающие производства	266.1	1.8	4.5
обеспечение электрической энергией, газом и паром; кондиционирование воздуха	1210.4	8.3	9.9
водоснабжение; водоотведение, организация сбора и утилизации отходов, деятельность по ликвидации загрязнений	1072.5	7.4	12.3
строительство	165.2	1.1	0.4
торговля оптовая и розничная; ремонт автотранспортных средств и мотоциклов	701.9	4.8	1.3
транспортирование и хранение	5637.2	38.8	23.0
деятельность гостиниц и предприятий общественного питания	... ²⁾	... ²⁾	... ²⁾
деятельность в области информации и связи	508.6	3.5	4.1
деятельность финансовая и страховая	117.2	0.8	0.2
деятельность по операциям с недвижимым имуществом	7.2	0.0	0.0
деятельность профессиональная, научная и техническая	16.3	0.1	0.2
деятельность административная и сопутствующие дополнительные услуги	2.0	0.0	0.1
государственное управление и обеспечение военной безопасности; социальное обеспечение	1792.2	12.3	11.6
образование	584.7	4.0	5.6
деятельность в области здравоохранения и социальных услуг	595.9	4.1	4.7
деятельность в области культуры, спорта, организации досуга и развлечений	537.1	3.7	6.0
предоставление прочих видов услуг	-	-	... ²⁾
1) Без субъектов малого предпринимательства и объема инвестиций, не наблюдаемого прямыми статистическими методами.			
2) Данные не публикуются в целях обеспечения конфиденциальности первичных статистических данных, полученных от организаций, в соответствии с Федеральным законом от 29.11.07 № 282-ФЗ «Об официальном статистическом учете и системе государственной статистики в Российской Федерации» (ст.4, п.5; ст.9, п.1).			

СТРУКТУРА ИНВЕСТИЦИЙ В ОСНОВНОЙ КАПИТАЛ ПО ИСТОЧНИКАМ ФИНАНСИРОВАНИЯ¹⁾

	Январь-сентябрь 2024 г.		Справочно январь-сентябрь 2023 г. в % к итогу
	млн рублей	в % к итогу	
Инвестиции в основной капитал	14539.2	100	100
в том числе по источникам финансирования:			
собственные средства	3085.1	21.2	22.6
привлеченные средства	11454.1	78.8	77.4
в том числе:			
кредиты банков	696.2	4.8	... ²⁾
из них кредиты иностранных банков	-	-	-
заемные средства других организаций	... ²⁾	... ²⁾	... ²⁾
инвестиции из-за рубежа	-	-	-
бюджетные средства (средства консолидированного бюджета)	10196.1	70.1	59.4
в том числе из:			
федерального бюджета	6944.8	47.8	49.2
республиканского и местных бюджетов	3251.3	22.4	10.2
средства внебюджетных фондов	90.1	0.6	0.5
прочие	217.2	1.5	2.3
1) Без субъектов малого предпринимательства и объема инвестиций, не наблюдаемого прямыми статистическими методами.			
2) Данные не публикуются в целях обеспечения конфиденциальности первичных статистических данных, полученных от организаций, в соответствии с Федеральным законом от 29.11.07 № 282-ФЗ «Об официальном статистическом учете и системе государственной статистики в Российской Федерации» (ст.4, п.5; ст.9, п.1).			

ИНДЕКСЫ ЦЕН И ТАРИФОВ

на конец периода; в процентах

	К предыдущему месяцу			Октябрь 2024 г. к		Январь - октябрь 2024 г. к январю - октябрю 2023 г.	Справочно октябрь 2023 г. к декабрю 2022 г.
	август 2024 г.	сентябрь 2024 г.	октябрь 2024 г.	декабрю 2023 г.	октябрю 2023 г.		
Индекс потребительских цен	100.5	100.7	100.9	107.3	109.6	108.6	104.8
Индекс цен производителей промышленных товаров ¹⁾	108.9	99.3	100.4	108.1	109.9	106.4	108.2

1) На товары, предназначенные для реализации на внутреннем рынке.

**ИНДЕКСЫ ПОТРЕБИТЕЛЬСКИХ ЦЕН
И ЦЕН ПРОИЗВОДИТЕЛЕЙ ПРОМЫШЛЕННЫХ ТОВАРОВ**
(на конец месяца, в % к предыдущему месяцу)

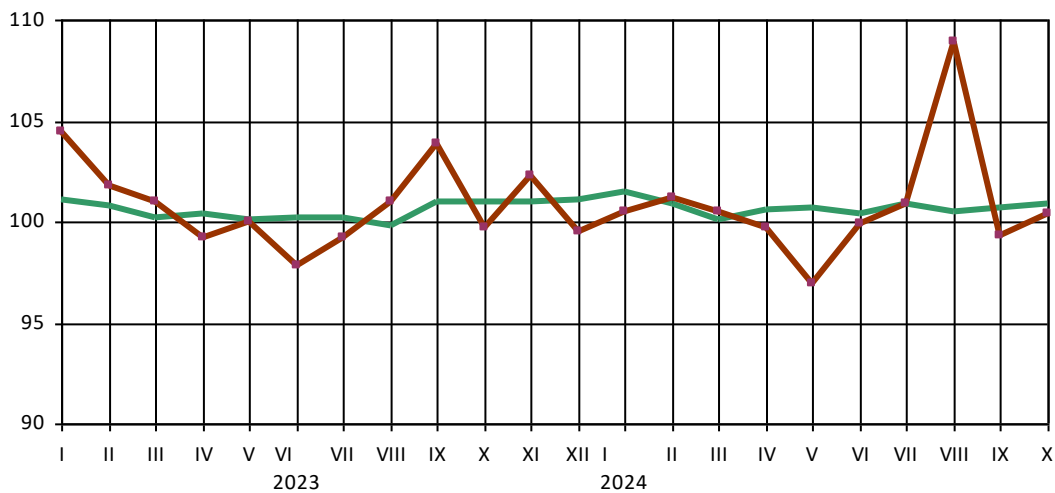

— Потребительские цены — Цены производителей промышленных товаров

5.1. ПОТРЕБИТЕЛЬСКИЕ ЦЕНЫ

В октябре 2024 года по сравнению с предыдущим месяцем индекс потребительских цен составил 100,9%, в том числе на продовольственные товары – 101,4%, непродовольственные товары – 100,5%, услуги – 100,6%.

ИНДЕКСЫ ПОТРЕБИТЕЛЬСКИХ ЦЕН И ТАРИФОВ НА ТОВАРЫ И УСЛУГИ

на конец периода; в процентах

	Всего		В том числе на:					
			продовольственные товары		непродовольственные товары		услуги	
	к предыдущему периоду	к декабрю предыдущего года	к предыдущему периоду	к декабрю предыдущего года	к предыдущему периоду	к декабрю предыдущего года	к предыдущему периоду	к декабрю предыдущего года
2023 г.								
Январь	101.1	101.1	102.2	102.2	100.1	100.1	100.7	100.7
Февраль	100.8	101.9	102.0	104.3	99.9	100.0	99.9	100.7
Март	100.2	102.1	100.3	104.6	99.7	99.7	100.8	101.5
I квартал	102.1	102.1	104.6	104.6	99.7	99.7	101.5	101.5
Апрель	100.4	102.5	100.4	105.1	100.0	99.7	100.8	102.4
Май	100.1	102.6	99.3	104.4	100.6	100.3	100.5	102.9
Июнь	100.2	102.7	99.9	104.3	100.4	100.7	100.4	103.3
II квартал	100.6	102.7	99.7	104.3	101.0	100.7	101.7	103.3
Июль	100.2	102.9	99.2	103.5	101.0	101.7	100.7	103.9
Август	99.8	102.7	98.6	102.0	101.2	102.9	99.8	103.8
Сентябрь	101.0	103.7	101.5	103.6	100.8	103.6	100.4	104.2
III квартал	101.0	103.7	99.3	103.6	102.9	103.6	100.9	104.2
Октябрь	101.0	104.8	101.6	105.3	100.7	104.3	100.5	104.8
Ноябрь	101.0	105.9	101.6	106.9	100.8	105.1	100.2	105.0
Декабрь	101.1	107.1	102.5	109.6	100.2	105.4	100.1	105.0
IV квартал	103.2	107.1	105.8	109.6	101.7	105.4	100.8	105.0
2024 г.								
Январь	101.5	101.5	102.6	102.6	100.7	100.7	100.6	100.6
Февраль	100.9	102.4	101.6	104.2	100.2	100.9	100.7	101.3
Март	100.1	102.5	99.9	104.1	100.2	101.0	100.5	101.8
I квартал	102.5	102.5	104.1	104.1	101.0	101.0	101.8	101.8
Апрель	100.6	103.1	100.9	105.0	100.3	101.4	100.2	102.1
Май	100.7	103.8	100.8	105.9	100.5	101.8	100.8	102.9
Июнь	100.4	104.2	100.7	106.6	100.1	101.9	100.2	103.1
II квартал	101.6	104.2	102.4	106.6	100.9	101.9	101.2	103.1
Июль	100.9	105.1	99.8	106.3	100.8	102.7	103.3	106.5
Август	100.5	105.6	100.1	106.4	100.9	103.6	100.8	107.3
Сентябрь	100.7	106.4	100.8	107.3	100.6	104.2	100.7	108.0
III квартал	102.1	106.4	100.7	107.3	102.3	104.2	104.7	108.0
Октябрь	100.9	107.3	101.4	108.7	100.5	104.7	100.6	108.6

Базовый индекс потребительских цен (БИПЦ), исключая изменения цен на отдельные товары, подверженные влиянию факторов административного или сезонного характера, в октябре 2024 года составил 101% (в октябре 2023 года – 101,2%).

В октябре 2024 г. цены на **продовольственные товары** выросли на 1,4% (в октябре 2023 года - на 1,6%).

ИНДЕКСЫ ЦЕН НА ОТДЕЛЬНЫЕ ГРУППЫ И ВИДЫ ПРОДОВОЛЬСТВЕННЫХ ТОВАРОВ

	на конец периода, в процентах						
	<i>К предыдущему месяцу</i>			<i>Октябрь 2024 г.</i>		<i>Январь - октябрь 2024 г. к январю - октябрю 2023 г.</i>	<i>Справочно: октябрь 2023 г. к декабрю 2022 г.</i>
	<i>август 2024 г.</i>	<i>сентябрь 2024 г.</i>	<i>октябрь 2024 г.</i>	<i>декабрю 2023 г.</i>	<i>октябрю 2024 г.</i>		
Продовольственные товары без алкогольных напитков	100.1	100.8	101.5	109.0	113.8	111.9	105.5
Хлеб и хлебобулочные изделия	100.3	99.8	107.9	109.1	109.0	102.9	101.6
Крупа и бобовые	100.3	100.9	100.0	103.9	105.1	108.6	99.4
Макаронные изделия	99.0	103.1	99.4	103.4	107.7	103.2	92.8
Мясо и птица	101.9	100.2	100.0	112.4	112.0	118.2	113.7
Рыба и морепродукты пищевые	101.3	103.9	101.2	112.5	113.2	108.1	102.4
Молоко и молочная продукция	99.3	102.2	103.3	112.7	114.2	107.9	101.9
Масло сливочное	100.2	107.2	110.1	138.3	145.1	122.6	103.2
Масло подсолнечное	102.8	98.2	103.2	105.9	106.9	104.0	98.5
Яйца	99.7	101.8	99.8	75.7	113.9	144.3	119.4
Сахар	99.9	95.5	98.6	105.4	101.1	106.5	115.7
Фруктовоовощная продукция	98.7	99.3	101.4	109.2	124.0	119.2	111.4
Алкогольные напитки	99.8	100.5	100.2	104.5	105.0	105.1	102.5

В октябре 2024 года наибольший рост цен наблюдался на картофель (на 13,8%), масло сливочное (на 10,1%), хлеб и булочные изделия из пшеничной муки различных сортов (на 8,7%), консервы мясные (на 7,8%), хлеб из ржаной муки и из смеси муки ржаной и пшеничной (на 7,8%). Снизились цены на капусту белокочанную свежую (на 7,9%), морковь (на 7%), огурцы свежие (на 6,1%), яблоки (на 5,7%), соль поваренную пищевую (на 4,8%).

ИНДЕКСЫ ЦЕН НА ОТДЕЛЬНЫЕ ГРУППЫ НЕПРОДОВОЛЬСТВЕННЫХ ТОВАРОВ

	на конец периода, в процентах						
	<i>К предыдущему месяцу</i>			<i>Октябрь 2024 г.</i>		<i>Январь - октябрь 2024 г. к январю - октябрю 2023 г.</i>	<i>Справочно: октябрь 2023 г. к декабрю 2022 г.</i>
	<i>август 2024 г.</i>	<i>сентябрь 2024 г.</i>	<i>октябрь 2024 г.</i>	<i>декабрю 2023 г.</i>	<i>октябрю 2023 г.</i>		
Ткани	100.1	100.0	100.1	101.1	101.3	102.0	102.2
Одежда и белье	100.8	100.4	100.3	104.4	105.5	105.7	103.4
Трикотажные изделия	101.4	100.4	100.1	105.6	107.3	108.8	105.6
Обувь	99.9	102.0	101.3	103.7	103.7	103.4	102.6
Моющие и чистящие средства	97.4	99.4	100.3	98.1	99.4	98.1	96.8
Табачные изделия	100.0	100.0	100.0	101.5	101.5	105.0	107.1
Электротовары и другие бытовые приборы	100.3	100.5	100.2	100.8	100.9	102.3	100.8
Телерадиотовары	97.3	98.6	98.5	100.1	102.5	108.6	95.0
Медикаменты	99.8	100.8	101.1	111.1	111.9	112.4	107.3
Бензин автомобильный	101.8	100.8	101.5	108.5	107.0	106.4	108.8
марки АИ-92	100.7	100.3	100.5	105.4	104.0	105.2	107.9
марки АИ-95	101.5	100.9	101.2	108.1	106.0	105.3	108.9

В октябре 2024 года наибольшее повышение цен было отмечено на куртку мужскую с верхом из плащевых тканей утепленную (на 15,1%), сапоги цельнорезиновые для детей (на 7,9%), прокладки женские гигиенические (на 7,8%), краску для волос (на 7%), пасту зубную (на 6,1%). Снизились цены на рубероид (на 5,3%), фотоаппарат (на 5%), туалетную воду (на 4,8%), куртку женскую без утеплителя (ветровку) (на 4,6%), мыло хозяйственное и миксер, блендер (на 4,5%). Из медикаментов подорожали: поливитамины (на 10,2%), эргоферон (на 8,2%), эуфиллин (на 7,6%), метилурацил, 10% мазь (на 6,4%), ибупрофен, 0,1% (на 3,8%); подешевели: умифеновир (арбидол) (на 8,5%), синупрет (на 5,1%), ингалипт (на 4,8%), амлодипин (на 2%), Алмагель, суспензия и фуросемид (на 1,5%).

Индекс цен и тарифов на услуги в октябре 2024 года составил 100,6% (в октябре 2023 года – 100,5%).

ИНДЕКСЫ ЦЕН И ТАРИФОВ НА ОТДЕЛЬНЫЕ ГРУППЫ И ВИДЫ УСЛУГ

на конец периода, в процентах

	К предыдущему месяцу			Октябрь 2024 г.		Январь - октябрь 2024 г. к январю - октябрю 2023 г.	Справочно октябрь 2023 г. к декабрю 2022 г.
	август 2024 г.	сентябрь 2024 г.	октябрь 2024 г.	декабрю 2023 г.	октябрю 2023 г.		
Жилищно-коммунальные услуги	100.6	100.0	100.3	110.6	111.0	106.8	102.8
жилищные услуги	102.6	100.1	101.3	111.6	113.7	116.7	114.1
оплата жилья в домах государственного и муниципального жилищных фондов	100.0	100.0	100.0	106.6	106.6	105.3	100.0
содержание и ремонт жилья (для граждан-собственников жилья в результате приватизации)	100.0	100.0	100.0	107.7	107.7	106.2	100.0
услуги по организации и выполнению работ по эксплуатации домов ЖК, ЖСК, ТСЖ	100.0	100.0	100.0	100.0	100.0	100.0	100.0
коммунальные услуги	100.0	100.0	100.0	110.3	110.3	104.1	100.0
водоснабжение холодное	100.0	100.0	100.0	113.0	113.0	105.2	100.0
водоотведение	100.0	100.0	100.0	104.5	104.5	101.8	100.0
водоснабжение горячее	100.0	100.0	100.0	113.8	113.8	105.5	100.0
отопление	100.0	100.0	100.0	113.8	113.8	105.5	100.0
газоснабжение	100.0	100.0	100.0	109.9	109.9	104.0	100.0
электроснабжение	100.0	100.0	100.0	108.7	108.7	103.5	100.0
Медицинские услуги	101.2	100.4	102.2	109.1	110.6	109.2	108.1
Услуги пассажирского транспорта	100.7	95.8	108.1	118.7	115.0	108.3	112.4
Услуги телекоммуникационные	101.5	101.8	100.0	102.4	102.4	103.8	104.5
Услуги организаций культуры	100.0	106.0	100.0	106.0	121.6	117.1	107.1
Санаторно-оздоровительные услуги	100.0	100.0	100.0	110.6	106.8	108.6	115.9
Услуги дошкольного воспитания	100.0	100.0	100.0	100.0	100.0	100.0	100.0
Услуги образования	100.0	105.7	100.0	105.7	105.7	105.7	105.8
Бытовые услуги	100.2	102.1	100.2	104.3	105.7	103.0	100.6
Услуги зарубежного туризма	104.2	112.5	80.6	120.0	104.8	105.1	129.5
Услуги физкультуры и спорта	100.0	100.0	100.0	100.0	100.0	100.6	102.5
Услуги страхования	100.0	100.0	100.0	100.0	100.0	100.0	100.0

В октябре 2024 года повышение цен и тарифов наблюдалось на проезд в маршрутном такси (на 20%), оплату за пересылку простой посылки внутри России (на 15,1%), процентную ставку за пользование потребительским кредитом (на 9,9%), удаление зуба под местным обезболиванием (на 6%), лечение кариеса (на 4,9%). Понижение цен и тарифов наблюдалось на поездку на отдых в Турцию (на 29,2%), поездку на отдых на Черноморское побережье России (на 27,1%), поездку на отдых в ОАЭ (на 15,4%), поездку на отдых в Египет (на 15%), поездки в отдельные страны Юго-Восточной Азии (на 9,1%).

Стоимость фиксированного набора потребительских товаров и услуг для межрегиональных сопоставлений покупательной способности населения в расчете на месяц в среднем по республике в конце октября 2024 года составила 20297,25 руб. За месяц его стоимость выросла на 1,2%.

Стоимость условного (минимального) набора продуктов питания в расчете на месяц в среднем по республике в конце октября 2024 года составила 6320,89 руб., и по сравнению с предыдущим месяцем выросла на 3,4%.

СТРУКТУРА СТОИМОСТИ МИНИМАЛЬНОГО НАБОРА ПРОДУКТОВ ПИТАНИЯ
(в %, в расчете на 1 человека)

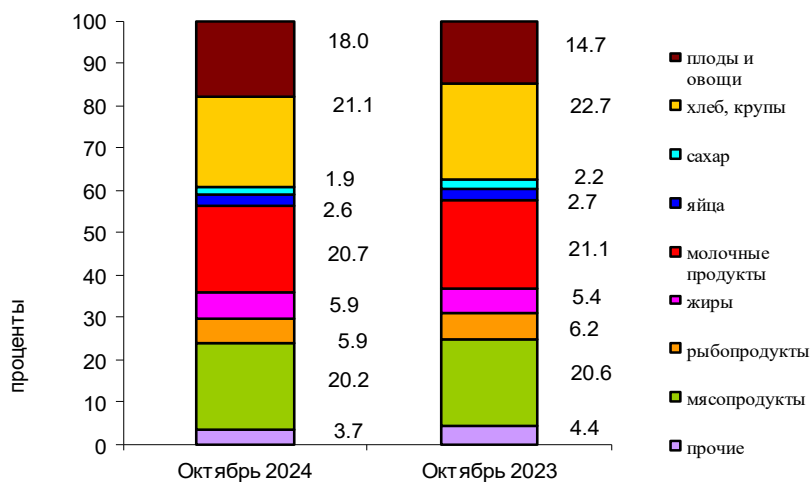

ДИНАМИКА ИЗМЕНЕНИЯ СТОИМОСТИ МИНИМАЛЬНОГО НАБОРА ПРОДУКТОВ ПИТАНИЯ И ПОТРЕБИТЕЛЬСКИХ ЦЕН НА ТОВАРЫ И УСЛУГИ в 2023 и 2024 ГОДАХ
(на конец месяца, в % к предыдущему месяцу)

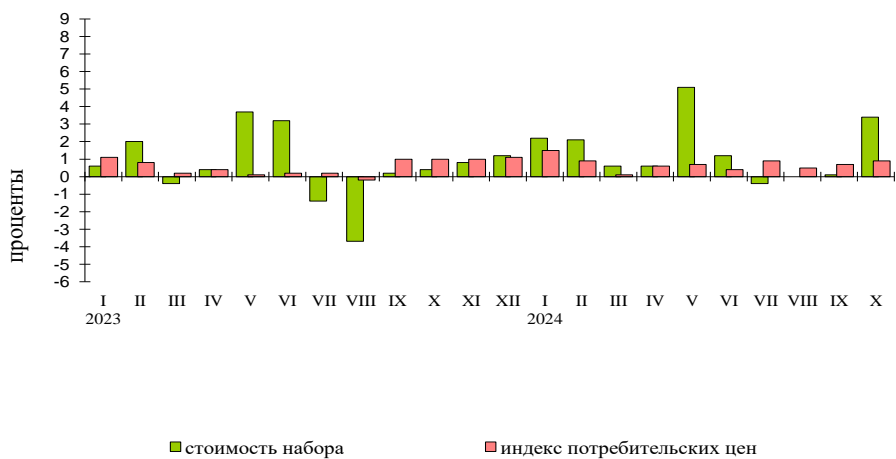

5.2. ЦЕНЫ ПРОИЗВОДИТЕЛЕЙ

Индекс цен производителей промышленных товаров¹⁾ в октябре 2024 года относительно предыдущего месяца по предварительным данным составил 100,4%.

ИНДЕКСЫ ЦЕН ПРОИЗВОДИТЕЛЕЙ ПРОМЫШЛЕННЫХ ТОВАРОВ

на конец периода; в процентах

	<i>Всего</i>		<i>Из него по видам деятельности</i>					
	<i>к предыдущему периоду</i>	<i>к декабрю предыдущего года</i>	<i>добыча полезных ископаемых</i>		<i>обрабатывающие производства</i>		<i>обеспечение электрической энергией, газом и паром; кондиционирование воздуха</i>	
			<i>к предыдущему периоду</i>	<i>к декабрю предыдущего года</i>	<i>к предыдущему периоду</i>	<i>к декабрю предыдущего года</i>	<i>к предыдущему периоду</i>	<i>к декабрю предыдущего года</i>
2023 г.								
Январь	104.5	104.5	100.0	100.0	99.9	99.9	111.1	111.1
Февраль	101.8	106.4	102.8	102.8	102.4	102.3	100.9	112.1
Март	101.0	107.4	100.7	103.5	101.5	103.8	100.3	112.5
I квартал	107.4	107.4	103.5	103.5	103.8	103.8	112.5	112.5
Апрель	99.2	106.5	100.0	103.5	100.2	104.0	98.0	110.2
Май	100.0	106.5	100.0	103.5	100.3	104.3	99.6	109.7
Июнь	97.8	104.2	100.0	103.5	100.4	104.7	94.4	103.5
II квартал	97.0	104.2	100.0	103.5	100.9	104.7	92.1	103.5
Июль	99.2	103.4	100.0	103.5	100.4	105.1	97.6	101.0
Август	101.0	104.5	100.0	103.5	100.3	105.4	102.2	103.2
Сентябрь	103.9	108.6	100.0	103.5	100.8	106.2	108.5	112.0
III квартал	104.2	108.6	100.0	103.5	101.4	106.2	108.2	112.0
Октябрь	99.7	108.2	106.2	109.9	100.6	106.8	98.2	110.0
Ноябрь	102.3	110.6	100.0	109.9	102.0	108.9	102.8	113.0
Декабрь	99.5	110.0	100.2	110.1	100.1	109.1	98.5	111.4
IV квартал	101.4	110.0	106.4	110.1	102.7	109.1	99.4	111.4
2024 г.								
Январь	100.5	100.5	106.0	106.0	100.5	100.5	99.8	99.8
Февраль	101.2	101.7	100.0	106.0	100.9	101.4	101.9	101.7
Март	100.5	102.3	100.2	106.2	100.7	102.1	100.3	101.9
I квартал	102.3	102.3	106.2	106.2	102.1	102.1	101.9	101.9
Апрель	99.7	102.0	100.0	106.2	101.8	104.0	96.1	97.9
Май	96.9	98.8	100.0	106.2	99.3	103.3	91.8	89.9
Июнь	99.9	98.7	100.0	106.2	100.3	103.6	99.1	89.1
II квартал	96.5	98.7	100.0	106.2	101.5	103.6	87.4	89.1
Июль	100.9	99.6	100.0	106.2	100.3	104.0	102.3	91.1
Август	108.9	108.5	100.0	106.2	101.1	105.1	125.8	114.6
Сентябрь	99.3	107.7	100.0	106.2	101.8	107.0	95.4	109.3
III квартал	109.2	107.7	100.0	106.2	103.2	107.0	122.7	109.3
Октябрь	100.4	108.1	100.0	106.2	101.8	108.9	98.0	107.1

¹⁾ На товары, предназначенные для реализации на внутреннем рынке.

ИНДЕКСЫ ЦЕН ПРОИЗВОДИТЕЛЕЙ ПО ОТДЕЛЬНЫМ ВИДАМ ЭКОНОМИЧЕСКОЙ ДЕЯТЕЛЬНОСТИ ¹⁾

на конец периода; в процентах

	К предыдущему месяцу			Октябрь 2024 г.		Январь - октябрь 2024 г. к январю - октябрю 2023 г.	Справочно октябрь 2023 г. к декабрю 2022 г.
	август 2024 г.	сентябрь 2024 г.	октябрь 2024 г.	декабрю 2023 г.	октябрю 2023 г.		
Добыча полезных ископаемых	100.0	100.0	100.0	106.2	106.7	115.4	109.9
Обрабатывающие производства	101.1	101.8	101.8	108.9	111.0	107.9	106.8
из них:							
производство пищевых продуктов	100.1	100.2	102.7	107.8	108.7	105.5	104.8
производство напитков	101.8	103.1	102.4	108.8	108.8	102.9	106.5
производство молочной продукции	100.0	100.0	104.1	109.7	109.7	105.0	105.9
производство одежды	100.0	100.0	100.0	100.0	100.0	100.9	102.7
производство резиновых и пластмассовых изделий	100.0	100.0	100.0	125.5	169.3	164.7	107.4
производство прочей неметаллической минеральной продукции	100.8	100.0	100.0	104.5	104.6	115.4	112.5
производство электрического оборудования	100.0	100.3	100.0	103.1	98.6	100.3	109.8
производство мебели	100.0	100.0	100.0	105.2	105.2	102.1	100.0
Обеспечение электрической энергией, газом и паром; кондиционирование воздуха	125.8	95.4	98.0	107.1	108.4	102.8	110.0
производство, передача и распределение электроэнергии	127.3	94.9	97.8	106.4	107.8	102.6	111.2

Сводный индекс цен на продукцию (затраты, услуги) инвестиционного назначения в октябре 2024 года составил 100,5%, в том числе индекс цен производителей на строительную продукцию – 100,5%, индекс цен приобретения машин и оборудования инвестиционного назначения – 101,2%, на прочую продукцию (затраты, услуги) инвестиционного назначения – 99,1%.

Индекс цен производителей сельскохозяйственной продукции в октябре 2024 года составил 110,7% в том числе индекс цен на продукцию растениеводства – 111,3%, на продукцию животноводства – 100,0%.

Тариф на грузовые перевозки автомобильным транспортом в октябре 2024 составил 100%.

6.1. ГОСУДАРСТВЕННЫЕ ФИНАНСЫ (по данным Министерства финансов РСО-Алания)

ИСПОЛНЕНИЕ КОНСОЛИДИРОВАННОГО БЮДЖЕТА¹⁾

млн рублей

	2024 г.			Справочно 2023 г.		
	доходы	расходы	профицит, дефицит (-)	доходы	расходы	профицит, дефицит (-)
Январь	3045.5	2574.9	470.6	3796.0	2154.2	1641.8
Январь - февраль	7552.1	7524.6	27.5	6423.2	6585.3	-162.1
Январь - март	12516.3	12777.0	-260.6	12747.8	12066.1	681.7
Январь - апрель	18380.6	19372.6	-992.0	19703.2	17165.8	2537.4
Январь - май	24290.5	24667.5	-377.0	23232.3	22159.8	1072.5
Январь - июнь	28465.5	29809.8	-1344.3	28251.4	28174.2	77.2
Январь - июль	34482.7	34413.1	69.6	34392.7	33264.7	1128.0
Январь - август	38868.4	38651.1	217.3	38342.2	37770.8	571.3
Январь - сентябрь	42874.3	42284.7	589.6	42409.1	41765.2	643.9
Январь - октябрь				47043.5	46005.9	1037.6
Январь - ноябрь				51191.1	51408.2	-217.1
Январь - декабрь				58910.4	61627.9	-2717.5

1) Без учета государственных внебюджетных фондов.

Незначительное расхождение итогов от суммы слагаемых объясняется округлением данных.

ДЕФИЦИТ (ПРОФИЦИТ) КОНСОЛИДИРОВАННОГО БЮДЖЕТА

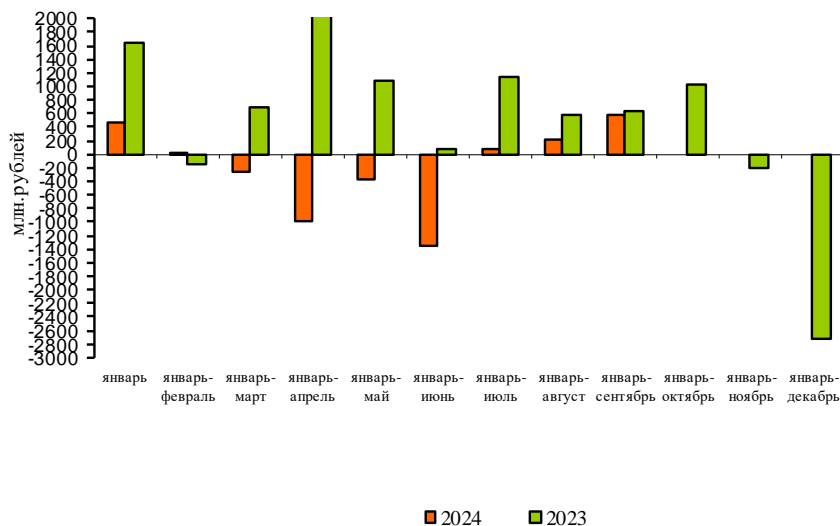

**СТРУКТУРА КОНСОЛИДИРОВАННОГО БЮДЖЕТА
НА 1 ОКТЯБРЯ 2024 ГОДА ¹⁾**

	<i>Млн рублей</i>	<i>В % к итогу</i>
Доходы (без внутренних оборотов)	42874.3	100
из них:		
налог на прибыль организаций	2669.7	6.2
налог на доходы физических лиц	7505.9	17.5
налог на добавленную стоимость	-	-
акцизы по подакцизным товарам (продукции)	3261.7	7.6
налоги на совокупный доход	2039.0	4.8
налоги на имущество	2203.0	5.1
налоги, сборы и регулярные платежи за пользование природными ресурсами	47.2	0.1
задолженность и пересчеты по отменным налогам, сборам и иным обязательным платежам	-	-
доходы от использования имущества, находящегося в государственной и муниципальной собственности	861.5	2.0
платежи при пользовании природными ресурсами	41.3	0.1
безвозмездные поступления	23341.1	54.4
из них:		
дотации на выравнивание уровня бюджетной обеспеченности	10905.8	25.4
возврат остатков субсидий и субвенций и иных межбюджетных трансфертов, имеющих целевое назначение, прошлых лет	-21.0	-
Расходы (без внутренних оборотов)	42284.7	100
из них на:		
общегосударственные вопросы	2609.6	6.2
национальную безопасность и правоохранительную деятельность	174.0	0.4
национальную экономику	6639.5	15.7
в том числе:		
общеэкономические вопросы	85.7	0.2
топливно-энергетический комплекс	-	-
сельское хозяйство и рыболовство	1064.1	2.5
транспорт	383.3	0.9
дорожное хозяйство	3992.6	9.5
связь и информатика	31.3	0.1
прикладные научные исследования в области национальной экономики	-	-
другие вопросы в области национальной экономики	854.7	2.0
жилищно-коммунальное хозяйство	3996.9	9.5
социально-культурные мероприятия	28756.5	68.0
из них на:		
образование	14123.0	33.4
культуру, кинематографию	1497.3	3.5
средства массовой информации	228.6	0.5
здравоохранение	2972.8	7.0
физическую культуру и спорт	1019.7	2.4
социальную политику	8915.1	21.1
1) Без учета государственных внебюджетных фондов. Незначительное расхождение итогов от суммы слагаемых объясняется округлением данных.		

6.2. ФИНАНСОВЫЕ РЕЗУЛЬТАТЫ ДЕЯТЕЛЬНОСТИ ОРГАНИЗАЦИЙ

(без субъектов малого предпринимательства)

Сальдированный финансовый результат (прибыль минус убыток) организаций (без субъектов малого предпринимательства, кредитных организаций, государственных (муниципальных) учреждений, не кредитных финансовых организаций) в действующих ценах в январе-сентябре 2024 года сложился отрицательно и составил 3041,3 млн рублей.

САЛЬДИРОВАННЫЙ ФИНАНСОВЫЙ РЕЗУЛЬТАТ ОРГАНИЗАЦИЙ ПО ВИДАМ ЭКОНОМИЧЕСКОЙ ДЕЯТЕЛЬНОСТИ В ЯНВАРЕ-СЕНТЯБРЕ 2024 ГОДА

	Млн рублей	Число прибыльных организаций в % к общему числу организаций	Сумма прибыли, млн рублей	Число убыточных организаций в % к общему числу организаций	Сумма убытка, млн рублей
Всего	-3041.3	50.6	3263.7	49.4	6305.0
из них:					
Сельское, лесное хозяйство, охота, рыболовство и рыбоводство	19.5	66.7	...1)	33.3	...1)
Добыча полезных ископаемых	...1)	100.0	...1)	-	-
Обрабатывающие производства	1939.4	61.9	2201.9	38.1	262.5
Обеспечение электрической энергией, газом и паром; кондиционирование воздуха	...1)	12.5	...1)	87.5	3310.7
Водоснабжение; водоотведение, организация сбора и утили- зации отходов, деятельность по ликвидации загрязнений	-1690.1	30.8	-	69.2	1690.1
Строительство	96.9	80.0	97.5	20.0	...1
Торговля оптовая и розничная; ремонт автотранспортных средств и мотоциклов	179.2	100.0	179.2	-	-
Транспортировка и хранение	-368.7	25.0	...1)	75.0	760.2
Деятельность гостиниц и предприятий общественного питания	...1)	-	-	100.0	...1)
Деятельность в области информации и связи	-3.5	25.0	...1)	75.0	3.5
Деятельность финансовая и страховая	-	-	-	-	-
Деятельность по операциям с недвижимым имуществом	-20.4	50.0	...1)	50.0	...1)
Деятельность профессиональная, научная и техническая	-	-	-	-	-
Деятельность административная и сопутствующие дополнительные услуги	-	-	-	-	-
Государственное управление и обеспечение военной безопасности; социальное обеспечение	-	-	-	-	-
Образование	5.9	100.0	5.9	-	-
Деятельность в области здравоохранения и социальных услуг	36.3	75.0	44.4	25.0	...1)
Деятельность в области культуры, спорта, организации досуга и развлечений	-	-	-	-	-
Предоставление прочих видов услуг	...1)	50.0	...1)	50.0	...1)
1) Данные не публикуются в целях обеспечения конфиденциальности первичных статистических данных, полученных от организаций в соответствии с Федеральным законом от 29.11.07 №282-ФЗ «Об официальном статистическом учете и системе государственной статистики в Российской Федерации» (ст. 4, п.5; ст.9, п.1).					

Доля убыточных организаций в январе-сентябре 2024 года выросла по сравнению с январем-сентябрем 2023 года на 7,9 процентных пункта и составила 49,4%.

6.3. СОСТОЯНИЕ ПЛАТЕЖЕЙ И РАСЧЕТОВ В ОРГАНИЗАЦИЯХ

Суммарная задолженность по обязательствам (кредиторская, задолженность по кредитам банков и займам) организаций на 1 октября 2024 года составила 77206,0 млн руб., из нее просроченная - 36474,9 млн руб. или 47,2% от общей суммы задолженности.

Кредиторская задолженность на 1 октября 2024 года составила 58321,1 млн рублей, из нее просроченная – 36473,5 млн рублей или 62,5% от общей суммы кредиторской задолженности.

РАЗМЕР И СТРУКТУРА ПРОСРОЧЕННОЙ КРЕДИТОРСКОЙ ЗАДОЛЖЕННОСТИ ПО ВИДАМ ЭКОНОМИЧЕСКОЙ ДЕЯТЕЛЬНОСТИ НА 1 ОКТЯБРЯ 2024 ГОДА

млн рублей

	Просроченная кредиторская задолженность	из нее		
		поставщикам	в бюджет	по платежам в государственные внебюджетные фонды
Всего	36473.5	34739.3	211.1	265.4
из них:				
Сельское, лесное хозяйство, охота, рыболовство и рыбоводство	-	-	-	-
Добыча полезных ископаемых	-	-	-	-
Обрабатывающие производства	408.5	98.1	...1)	...1)
Обеспечение электрической энергией, газом и паром; кондиционирование воздуха	25760.7	25758.5	-	...1)
Водоснабжение; водоотведение, организация сбора и утилизации отходов, деятельность по ликвидации загрязнений	917.1	682.2	...1)	137.3
Строительство	-	-	-	-
Торговля оптовая и розничная; ремонт автотранспортных средств и мотоциклов	...1)	...1)	-	-
Транспортировка и хранение	...1)	...1)	...1)	...1)
Деятельность гостиниц и предприятий общественного питания	-	-	-	-
Деятельность в области информации и связи	-	-	-	-
Деятельность финансовая и страховая	-	-	-	-
Деятельность по операциям с недвижимым имуществом	...1)	...1)	-	-
Деятельность профессиональная, научная и техническая	-	-	-	-
Деятельность административная и сопутствующие дополнительные услуги	-	-	-	-
Государственное управление и обеспечение военной безопасности; социальное обеспечение	-	-	-	-
Образование	-	-	-	-
Деятельность в области здравоохранения и социальных услуг	-	-	-	-
Деятельность в области культуры, спорта, организации досуга и развлечений	-	-	-	-
Предоставление прочих видов услуг	-	-	-	-
1) Данные не публикуются в целях обеспечения конфиденциальности первичных статистических данных, полученных от организаций в соответствии с Федеральным законом от 29.11.07 №282-ФЗ «Об официальном статистическом учете и системе государственной статистики в Российской Федерации» (ст. 4, п.5; ст.9, п.1).				

Задолженность организаций по полученным кредитам и займам на 1 октября 2024 года составила 18884,9 млн рублей.

РАЗМЕР И СТРУКТУРА ПРОСРОЧЕННОЙ ЗАДОЛЖЕННОСТИ ПО КРЕДИТАМ БАНКОВ И ЗАЙМАМ ПО ВИДАМ ЭКОНОМИЧЕСКОЙ ДЕЯТЕЛЬНОСТИ НА 1 ОКТЯБРЯ 2024 ГОДА

млн рублей

	Задолженность по полученным кредитам и займам		Структура просроченной задолженности по кредитам банков и займам, в % к итогу
	всего	в том числе просроченная	
Всего	18884.9	... ¹⁾	100
из них:			
Сельское, лесное хозяйство, охота, рыболовство и рыбоводство	13816.2	-	-
Добыча полезных ископаемых	... ¹⁾	-	-
Обрабатывающие производства	2290.3	-	-
Обеспечение электрической энергией, газом и паром; кондиционирование воздуха	... ¹⁾	-	-
Водоснабжение; водоотведение, организация сбора и утилизации отходов, деятельность по ликвидации загрязнений	... ¹⁾	-	-
Строительство	... ¹⁾	-	-
Торговля оптовая и розничная; ремонт автотранспортных средств и мотоциклов	328.4	-	-
Транспортировка и хранение	... ¹⁾	-	-
Деятельность гостиниц и предприятий общественного питания	-	-	-
Деятельность в области информации и связи	-	-	-
Деятельность финансовая и страховая	-	-	-
Деятельность по операциям с недвижимым имуществом	-	-	-
Деятельность профессиональная, научная и техническая	-	-	-
Деятельность административная и сопутствующие дополнительные услуги	-	-	-
Государственное управление и обеспечение военной безопасности; социальное обеспечение	-	-	-
Образование	... ¹⁾	... ¹⁾	... ¹⁾
Деятельность в области здравоохранения и социальных услуг	... ¹⁾	-	-
Деятельность в области культуры, спорта, организации досуга и развлечений	-	-	-
Предоставление прочих видов услуг	-	-	-
1) Данные не публикуются в целях обеспечения конфиденциальности первичных статистических данных, полученных от организаций в соответствии с Федеральным законом от 29.11.07 №282-ФЗ «Об официальном статистическом учете и системе государственной статистики в Российской Федерации» (ст. 4, п.5; ст.9, п.1).			

Дебиторская задолженность на 1 октября 2024 года составила 17981,2 млн рублей, из нее просроченная - 7872,9 млн рублей или 43,8% от общей суммы дебиторской задолженности.

**РАЗМЕР И СТРУКТУРА ПРОСРОЧЕННОЙ ДЕБИТОРСКОЙ ЗАДОЛЖЕННОСТИ
ПО ВИДАМ ЭКОНОМИЧЕСКОЙ ДЕЯТЕЛЬНОСТИ НА 1 ОКТЯБРЯ 2024 ГОДА**

млн рублей

	Просроченная дебиторская задолженность	В том числе:		
		покупателей	из нее:	
			по полученным вексялям	государственных заказчиков по оплате за поставленную продукцию
Всего	7872.9	4802.6	-	...1)
из них:				
Сельское, лесное хозяйство, охота, рыболовство и рыбоводство	-	-	-	-
Добыча полезных ископаемых	-	-	-	-
Обрабатывающие производства	498.5	465.9	-	-
Обеспечение электрической энергией, газом и паром; кондиционирование воздуха	5885.9	2933.3	-	-
Водоснабжение; водоотведение, организация сбора и утилизации отходов, деятельность по ликвидации загрязнений	1127.4	1127.4	-	-
Строительство	-	-	-	-
Торговля оптовая и розничная; ремонт автотранспортных средств и мотоциклов	...1)	...1)	-	...1)
Транспортировка и хранение	39.8	39.8	-	-
Деятельность гостиниц и предприятий общественного питания	-	-	-	-
Деятельность в области информации и связи	...1)	...1)	-	-
Деятельность финансовая и страховая	-	-	-	-
Деятельность по операциям с недвижимым имуществом	...1)	...1)	-	-
Деятельность профессиональная, научная и техническая	-	-	-	-
Деятельность административная и сопутствующие дополнительные услуги	-	-	-	-
Государственное управление и обеспечение военной безопасности; социальное обеспечение	-	-	-	-
Образование	-	-	-	-
Деятельность в области здравоохранения и социальных услуг	-	-	-	-
Деятельность в области культуры, спорта, организации досуга и развлечений	-	-	-	-
Предоставление прочих видов услуг	-	-	-	-
1) Данные не публикуются в целях обеспечения конфиденциальности первичных статистических данных, полученных от организаций в соответствии с Федеральным законом от 29.11.07 №282-ФЗ «Об официальном статистическом учете и системе государственной статистики в Российской Федерации» (ст. 4, п.5; ст.9, п.1).				

7.1. ОСНОВНЫЕ ПОКАЗАТЕЛИ, ХАРАКТЕРИЗУЮЩИЕ УРОВЕНЬ ЖИЗНИ НАСЕЛЕНИЯ¹⁾

ОСНОВНЫЕ ПОКАЗАТЕЛИ, ХАРАКТЕРИЗУЮЩИЕ УРОВЕНЬ ЖИЗНИ НАСЕЛЕНИЯ¹⁾

	Сентябрь 2024 г.	В % к		Январь- сентябрь 2024 г.	Январь- сентябрь 2024 г. в % к январю- сентябрю 2023 г.	Справочно		
		сентябрю 2023 г.	августу 2024 г.			сентябрь 2023 г. в % к		январь- сентябрь 2023 г. в % к январю- сентябрю 2022 г.
						сентябрю 2022 г.	августу 2023 г.	
Денежные доходы (в среднем на душу населения), рублей				37415.0	117.0			115.3
Реальные располагаемые денежные доходы					106.8			107.3
Среднемесячная начисленная заработная плата одного работника:								
номинальная, рублей	44455.9	115.3	104.0	45379.1	115.7	111.7	103.5	113.0
реальная		105.0	103.3		106.7	105.3	102.5	107.2

1) Предварительные данные.

7.2 ДЕНЕЖНЫЕ ДОХОДЫ

Реальные денежные доходы населения, по предварительной оценке, за январь-сентябрь 2024 года составили 107,6%.

	Реальные денежные доходы, ^{1,2)}		Реальные располагаемые денежные доходы	
	В % к			
	предыдущему периоду	соответствующему периоду предыдущего года	предыдущему периоду	соответствующему периоду предыдущего года
2023 г.				
1 квартал	82.3	107.2	89.2	108.9
2 квартал	109.1	103.8	101.8	101.3
1 полугодие		105.3		104.8
3 квартал	104.0	96.6	103.8	94.5
Январь-сентябрь		102.0		107.3
4 квартал	123.0	114.5	124.6	117.4
Год		105.6		105.5
2024 г.				
1 квартал	80.3	106.4	78.4	103.3
2 квартал	105.2	107.5	106.2	107.8
1 полугодие		107.0		106.2
3 квартал	103.0	107.8	104.0	108.8
Январь-сентябрь		107.6		106.8

1) Предварительные данные.

2) Оценка показателя за указанные периоды рассчитана в соответствии с Методологическими положениями по расчету показателей денежных доходов и расходов населения (приказ № 465 от 02.07.2014 с изменениями № 680 от 20.11.2018 г.).

ДЕНЕЖНЫЕ ДОХОДЫ ¹⁾²⁾³⁾
(в среднем на душу населения)

	Денежные доходы, рублей	В % к	
		предыдущему периоду	соответствующему периоду предыдущего года
2023 г.			
1 квартал	30532.0	89.5	117.3
2 квартал	32058.0	105.0	107.1
1 полугодие	31295.0		111.8
3 квартал	33354.0	104.0	102.3
Январь-сентябрь	31982.0		115.3
4 квартал	42111.0	126.3	123.4
Год	34561.0		112.3
2024 г.			
1 квартал	35011.0	83.0	114.7
2 квартал	37677.0	106.8	117.5
1 полугодие	36201.0		115.7
3 квартал	39557.0	105.5	118.6
Январь-сентябрь	37415.0		117.0
1) Предварительные данные.			
2) Оценка показателя за указанные периоды рассчитана в соответствии с Методологическими положениями по расчету показателей денежных доходов и расходов населения (приказ № 465 от 02.07.2014 с изменениями № 680 от 20.11.2018).			
3) Данные рассчитаны с учетом Всероссийской переписи населения (ВПН - 2020).			

Заработная плата. Среднемесячная номинальная начисленная заработная плата в сентябре 2024 года, по оценке, составила 44455,9 руб. и по сравнению с сентябрем 2023 г. увеличилась на 15,3%, в январе – сентябре 2024 года – 45379,1 рубля и по сравнению с январем – сентябрем 2023 г. увеличилась на 15,7%.

**ДИНАМИКА СРЕДНЕМЕСЯЧНОЙ НОМИНАЛЬНОЙ И РЕАЛЬНОЙ
НАЧИСЛЕННОЙ ЗАРАБОТНОЙ ПЛАТЫ РАБОТНИКОВ ОРГАНИЗАЦИЙ**

	Среднемесячная номинальная начисленная заработная плата, рублей	В % к ¹⁾		Реальная начисленная заработная плата в % к	
		соответствующему периоду предыдущего года	предыдущему периоду	соответствующему периоду предыдущего года	предыдущему периоду
2023 г.					
Январь	36847.9	114.5	72.8	102.9	72.0
Февраль	37794.9	115.9	102.5	104.2	101.7
Март	38752.4	113.9	102.6	109.6	102.4
I квартал	37802.6	114.7		105.5	
Апрель	39969.1	110.4	101.5	107.6	101.1
Май	40110.4	111.6	102.9	109.3	102.9
Июнь	46316.2	114.0	115.5	110.8	115.3
II квартал	41798.9	112.1	110.9	109.3	110.0
I полугодие	39746.8	113.2		113.2	
Июль	38724.9	112.6	84.0	107.9	83.9
Август	37433.7	114.2	96.7	108.3	96.9
Сентябрь	38751.6	111.7	103.5	105.3	102.5
III квартал	38304.1	112.8	91.8	107.1	
Январь – сентябрь	39247.3	113.0		107.2	
Октябрь	40149.6	112.8	104.2	105.8	103.1
Ноябрь	41803.7	114.2	104.1	106.3	103.1
Декабрь	55482.2	109.6	137.5	102.4	136.0
IV квартал	45337.3	110.8	118.6	103.5	115.5
Год	41058.6	112.9		106.7	
2024 г.					
Январь	41703.2	112.9	73.8	105.1	72.7
Февраль	43363.5	114.8	104.1	106.8	103.2
Март	44388.8	115.6	102.4	107.6	102.3

	Среднемесячная номинальная начисленная заработная плата, рублей	В % к ¹⁾		Реальная начисленная заработная плата в % к	
		соответствующему периоду предыдущего года	предыдущему периоду	соответствующему периоду предыдущего года	предыдущему периоду
I квартал	43144.0	114.4		106.4	
Апрель	45206.2	116.0	101.2	107.7	100.6
Май	48168.9	120.2	106.6	110.9	105.9
Июнь	52636.6	114.2	109.2	105.2	108.8
II квартал	48682.4	116.7	112.6	107.9	110.9
I полугодие	45945.6	115.7		107.3	
Июль	45726.5	118.1	87.1	108.0	86.4
Август	42691.2	114.0	93.4	103.5	92.9
Сентябрь	44455.9	115.3	104.0	105.0	103.3
III квартал	44304.4	115.9	91.1	105.6	89.4
Январь – сентябрь	45379.1	115.7		106.7	

1) Темпы роста (снижения) рассчитаны по сопоставимой совокупности организаций отчетного и предыдущего периодов.

**СРЕДНЕМЕСЯЧНАЯ НАЧИСЛЕННАЯ ЗАРАБОТНАЯ ПЛАТА РАБОТНИКОВ ОРГАНИЗАЦИЙ
(БЕЗ ВЫПЛАТ СОЦИАЛЬНОГО ХАРАКТЕРА) ПО ВИДАМ ЭКОНОМИЧЕСКОЙ ДЕЯТЕЛЬНОСТИ**

	Сентябрь 2024 г.			Январь-сентябрь 2024 г.		
	рублей	в % к ¹⁾		рублей	в % к	
		сентябрю 2023 г.	августу 2024 г.		январю-сентябрю 2023 г.	к уровню среднемесячной заработной платы по республике
Всего	44455.9	115.3	104.0	45379.1	115.7	100
из них:						
Сельское, лесное хозяйство, охота, рыболовство и рыбоводство	43147.7	135.3	107.7	39265.7	133.5	86.5
Добыча полезных ископаемых	53777.5	127.5	92.7	53647.2	131.3	118.2
Обрабатывающие производства	37316.2	95.3	97.6	37658.5	110.0	83.0
из них:						
производство пищевых продуктов	26176.6	148.0	95.8	26817.3	154.5	59.1
производство напитков	37039.9	118.7	105.6	34694.9	110.8	76.5
производство табачных изделий	17771.2	70.7	100.0	17771.2	70.7	39.2
производство текстильных изделий	27181.3	107.6	118.8	26144.9	100.3	57.6
производство одежды	33045.6	108.1	101.9	33905.0	100.1	74.7
производство кожи и изделий из кожи	-	-	-	38327.2	106.0	84.5
обработка древесины и производство изделий из дерева и пробки, кроме мебели, производство изделий из соломки и материалов для плетения	15800.0	181.6	100.0	15800.0	181.6	34.8
производство бумаги и бумажных изделий	19450.0	129.2	100.0	18895.3	126.4	41.6
деятельность полиграфическая и копирование носителей информации	34769.6	147.0	125.6	27540.0	112.0	60.7
производство кокса и нефтепродуктов	28728.7	179.6	100.0	28692.4	176.2	63.2
производство химических веществ и химических продуктов	17243.0	111.4	100.0	17121.5	110.0	37.7
производство лекарственных средств и материалов, применяемых в медицинских целях и ветеринарии	8333.3		100.0	12261.8		27.0
производство резиновых и пластмассовых изделий	27464.9	109.6	94.6	27574.8	124.7	60.8
производство прочей неметаллической минеральной продукции	38394.4	104.2	100.0	38758.8	119.5	85.4
производство металлургическое	49533.0	55.6	92.2	52916.2	99.8	116.6
производство готовых металлических изделий, кроме машин и оборудования	38141.6	171.7	74.1	40974.2	202.8	90.3
производство компьютеров, электронных и оптических изделий	54521.2	105.8	91.1	57240.3	119.9	126.1
производство электрического оборудования	53761.8	100.7	124.6	53137.3	112.1	117.1
производство машин и оборудования, не включенных в другие группировки	27420.7	117.9	100.0	27420.7	117.9	60.4

	Сентябрь 2024 г.			Январь-сентябрь 2024 г.		
	рублей	в % к ¹⁾		рублей	в % к	
		сентябрю 2023 г.	августу 2024 г.		январю- сентябрю 2023 г.	к уровню среднеме- сячной зара- ботной пла- ты по республике
производство автотранспортных средств, прицепов и полуприцепов	20460.0	158.1	100.0	20460.0	158.1	45.1
производство прочих транспортных средств и оборудования	31089.9	117.1	101.7	30035.9	109.2	66.2
производство мебели	17903.4	67.3	93.5	18836.5	78.7	41.5
производство прочих готовых изделий	23761.3	108.6	89.0	25042.3	101.0	55.2
ремонт и монтаж машин и оборудования	37251.7	113.0	82.6	35791.1	108.7	78.9
Обеспечение электрической энергией, газом и паром; кондиционирование воздуха	57797.1	115.8	82.9	61131.4	114.0	134.7
Водоснабжение; водоотведение, организация сбора и утилизации отходов, деятельность по ликвидации загрязнений	44642.8	129.4	100.6	44048.9	136.1	97.1
Строительство	43250.1	133.7	104.7	36783.5	118.7	81.1
Торговля оптовая и розничная; ремонт автотранспортных средств и мотоциклов	36938.6	116.9	96.1	37008.3	117.6	81.6
Транспортировка и хранение	39673.9	105.1	74.6	44009.5	106.8	97.0
Деятельность гостиниц и предприятий общественного питания	25057.3	97.3	123.1	24963.9	106.7	55.0
Деятельность в области информации и связи	53129.0	127.7	96.7	53265.2	123.9	117.4
Деятельность финансовая и страховая	67893.9	121.2	87.2	91741.2	150.9	202.2
Деятельность по операциям с недвижимым имуществом	33241.8	122.6	107.6	34176.2	122.7	75.3
Деятельность профессиональная, научная и техническая	34373.1	105.7	97.7	35785.9	106.6	78.9
Деятельность административная и сопутствующие дополнительные услуги	27027.8	99.3	87.6	31000.3	106.1	68.3
Государственное управление и обеспечение военной безопасности; социальное обеспечение	66858.4	121.9	101.6	66777.2	117.1	147.2
Образование	34940.2	112.2	173.3	35464.5	114.8	78.2
Деятельность в области здравоохранения и социальных услуг	39252.1	116.4	97.0	40530.5	114.7	89.3
Деятельность в области культуры, спорта, организации досуга и развлечений	37214.2	110.1	93.3	41350.4	118.3	91.1
Предоставление прочих видов услуг	29762.7	130.0	98.9	27929.5	128.0	61.5

1) Темпы роста (снижения) рассчитаны по сопоставимой совокупности организаций отчетного и предыдущего периодов.

**ЧИСЛО ЗАМЕЩЕННЫХ РАБОЧИХ МЕСТ В ОРГАНИЗАЦИЯХ
ПО ВИДАМ ЭКОНОМИЧЕСКОЙ ДЕЯТЕЛЬНОСТИ В СЕНТЯБРЕ 2024 ГОДА**

(без субъектов малого предпринимательства)

	Всего замещенных рабочих мест (работников)	в том числе работниками		
		списочного состава (без внешних совместителей)	внешними совместителями	выполнявшими работы по договорам гражданско-правового характера
Всего	100554	96019	2888	1647
из них:				
Сельское, лесное хозяйство, охота, рыболовство и рыбоводство	1354	1338	11	5
Добыча полезных ископаемых	... ¹⁾	... ¹⁾	... ¹⁾	-
Обрабатывающие производства	4813	4728	47	39
Обеспечение электрической энергией, газом и паром; кондиционирование воздуха	... ¹⁾	... ¹⁾	... ¹⁾	16
Водоснабжение; водоотведение, организация сбора и утилизации отходов, деятельность по ликвидации загрязнений	2318	2219	59	41
Строительство	1385	1354	21	...
Торговля оптовая и розничная; ремонт автотранспортных средств и мотоциклов	3879	3848	25	6
Транспортировка и хранение	4710	4691	14	5
Деятельность гостиниц и предприятий общественного питания	... ¹⁾	... ¹⁾	... ¹⁾	8
Деятельность в области информации и связи	1508	1399	50	60
Деятельность финансовая и страховая	1406	1059	3	344
Деятельность по операциям с недвижимым имуществом	248	223	22	...
Деятельность профессиональная, научная и техническая	1928	1805	102	22
Деятельность административная и сопутствующие дополнительные услуги	1133	1077	34	22
Государственное управление и обеспечение военной безопасности; социальное обеспечение	21359	21164	35	160
Образование	26446	24623	1496	328
Деятельность в области здравоохранения и социальных услуг	19857	18734	673	451
Деятельность в области культуры, спорта, организации досуга и развлечений	3622	3267	259	96
Предоставление прочих видов услуг	278	237	10	31
... ¹⁾ Данные не публикуются в целях обеспечения конфиденциальности первичных статистических данных, полученных от организаций, в соответствии с Федеральным законом от 29.11.07 № 282-ФЗ «Об официальном статистическом учете и системе государственной статистики в Российской Федерации» (ст.4, п.5; ст.9, п.1).				

Просроченная задолженность по заработной плате (по данным, полученным от организаций, кроме субъектов малого предпринимательства). Суммарная задолженность по заработной плате по кругу наблюдаемых видов экономической деятельности на 1 ноября 2024 г. составила 0 рублей.

ДИНАМИКА ПРОСРОЧЕННОЙ ЗАДОЛЖЕННОСТИ ПО ЗАРАБОТНОЙ ПЛАТЕ¹⁾

на начало месяца

	Просроченная задолженность по заработной плате		В том числе задолженность				Численность работников, перед которыми имеется просроченная задолженность по заработной плате, человек
	тыс.рублей	в % к предыдущему месяцу	из-за несвоевременного получения денежных средств из бюджетов всех уровней		из-за отсутствия собственных средств		
			тыс.рублей	в % к предыдущему месяцу	тыс.рублей	в % к предыдущему месяцу	
2023 г.							
Январь	-	-	-	-	-	-	-
Февраль	-	-	-	-	-	-	-
Март	-	-	-	-	-	-	-
Апрель	-	-	-	-	-	-	-
Май	-	-	-	-	-	-	-
Июнь	-	-	-	-	-	-	-
Июль	-	-	-	-	-	-	-
Август	-	-	-	-	-	-	-
Сентябрь	-	-	-	-	-	-	-
Октябрь	-	-	-	-	-	-	-
Ноябрь	-	-	-	-	-	-	-
Декабрь	-	-	-	-	-	-	-
2024 г.							
Январь	-	-	-	-	-	-	-
Февраль	-	-	-	-	-	-	-
Март	-	-	-	-	-	-	-
Апрель	-	-	-	-	-	-	-
Май	-	-	-	-	-	-	-
Июнь	-	-	-	-	-	-	-
Июль	-	-	-	-	-	-	-
Август	-	-	-	-	-	-	-
Сентябрь	-	-	-	-	-	-	-
Октябрь	-	-	-	-	-	-	-

Численность рабочей силы в возрасте 15 лет и старше в августе - октябре 2024 года составила 331,1 тыс. человек, в их числе 302,8 тыс. человек, или 91,5% рабочей силы были заняты в экономике и 28,3 тыс. человек или 8,5% не имели занятия.

8.1. ДИНАМИКА ЧИСЛЕННОСТИ РАБОЧЕЙ СИЛЫ В ВОЗРАСТЕ 15 ЛЕТ И СТАРШЕ

	Численность рабочей силы, тыс. человек	В том числе		Уровень занятости, %	Уровень безработицы, %
		занятые	безработные		
2023 г.					
Январь- Март	329.6	290.4	39.2	52.3	11.9
Февраль - Апрель	329.7	292.7	37.0	52.7	11.3
Март- Май	331.8	296.5	35.3	53.4	10.7
Апрель -Июнь	330.4	296.3	34.1	53.3	10.3
Май-Июль	333.2	299.0	34.2	53.8	10.3
Июнь - Август	335.0	302.0	33.1	54.3	9.9
Июль -Сентябрь	335.8	303.6	32.2	54.6	9.6
Август - Октябрь	331.0	300.6	30.4	54.1	9.2
Сентябрь -Ноябрь	334.2	305.3	29.0	54.9	8.7
Октябрь -Декабрь	333.2	304.6	28.6	54.8	8.6
Год (в среднем)	303.9	273.0	31.8	49.2	9.4
2024 г.					
Январь- Март	321.4	291.4	30.0	52.6	9.3
Февраль - Апрель	317.1	288.6	28.6	52.1	9.0
Март- Май	317.6	286.7	30.9	51.8	9.7
Апрель -Июнь	319.7	289.3	30.4	52.2	9.5
Май-Июль	325.6	294.3	31.3	53.1	9.6
Июнь - Август	326.8	297.4	29.3	53.7	9.0
Июль -Сентябрь	330.7	301.6	29.1	54.5	8.8
Август - Октябрь	331.1	302.8	28.3	54.7	8.5

Численность работников. В сентябре 2024 года численность штатных работников (без учета совместителей) организаций, не относящихся к субъектам малого предпринимательства, средняя численность работников которых превышает 15 человек, составила 96,0 тыс. человек. На условиях совместительства и по договорам гражданско-правового характера для работы в этих организациях привлекалось еще 4,5 тыс. человек (в эквиваленте полной занятости). Число замещенных рабочих мест работниками списочного состава, совместителями и лицами, выполнявшими работы по договорам гражданско-правового характера, в организациях в сентябре 2024 года составило 100,5 тыс. человек.

ДИНАМИКА ЧИСЛА ЗАМЕЩЕННЫХ РАБОЧИХ МЕСТ В ОРГАНИЗАЦИЯХ
(без субъектов малого предпринимательства)

	Сентябрь 2024 г.	В % к		Январь- сентябрь 2024 г.	Январь- сентябрь 2024г. в % к январю- сентябрю 2023 г.	Справочно		
		сентябрю 2023 г.	августу 2024 г.			сентябрь 2023г. в % к		январь- сентябрь 2023 г. в % к январю- сентябрю 2022 г.
						сентябрю 2022 г.	августу 2023 г.	
Всего замещенных рабочих мест	100554	100.6	100.0	101039	102.2	100.1	100,7	101.0
в том числе:								
работниками списочного состава (без внешних совместителей)	96019	100.5	100,1	96402	102.0	100,0	100,4	100,9
внешними совместителями	2888	106.2	106,7	2857	107.0	102,4	111,6	101.7
работниками, выполнявшими работы по договорам гражданско- правового характера	1647	100.7	83,4	1779	106.2	102,2	100,4	105,3

Безработица. В августе - октябре 2024 года по итогам выборочного обследования рабочей силы 28,3 тыс. человек или 8,5% рабочей силы классифицировались как безработные (в соответствии с методологией Международной Организации Труда). На конец октября по информации Комитета РСО-Алания по занятости населения в качестве безработных было зарегистрировано 2,0 тыс. человек, из них 1,5 тыс. человек получали пособие по безработице.

**ДИНАМИКА ЧИСЛЕННОСТИ НЕЗАНЯТЫХ И БЕЗРАБОТНЫХ ГРАЖДАН,
ЗАРЕГИСТРИРОВАННЫХ В КОМИТЕТЕ РСО-АЛАНИЯ ПО ЗАНЯТОСТИ НАСЕЛЕНИЯ**

	Число незанятых граждан, состоящих на учете в службах занятости,	Из них имеют статус безработного		Уровень зарегистрированной безработицы, %	
		человек	в %		
			соответствующему месяцу предыдущего года		предыдущему месяцу
2023 г.					
Январь	3173	2884	63.7	95.7	
Февраль	3252	3007	70.8	104.3	
Март	3407	3059	73.8	101.7	
Апрель	3493	3104	68.2	101.5	
Май	3489	3113	66.1	100.3	
Июнь	3421	3071	64.2	98.7	
Июль	3470	3115	71.3	101.4	
Август	3410	3070	73.9	98.6	
Сентябрь	3190	2857	74.1	93.1	
Октябрь	3008	2726	77.7	95.4	
Ноябрь	2911	2655	83.7	97.4	
Декабрь	2642	2487	82.5	93.7	
2024 г.					
Январь	2634	2345	81.3	94.3	
Февраль	2815	2518	83.7	107.4	
Март	2831	2508	82.0	99.6	
Апрель	2850	2622	84.5	104.6	
Май	2760	2481	79.7	94.6	
Июнь	2601	2290	74.6	92.3	
Июль	2283	2138	68.6	93.4	
Август	2338	2073	67.5	97.0	
Сентябрь	2201	1975	69.1	95.3	
Октябрь	2196	1957	71.8	99.1	

На конец октября 2024 года уровень официально регистрируемой безработицы составил 0,6% от численности рабочей силы, против 0,9% на соответствующую дату прошлого года.

В октябре 2024 года в службу занятости за содействием в поиске подходящей работы обратились 723 человек, из них незанятых граждан 578. Численность граждан, снятых с регистрационного учета в целях поиска подходящей работы, составила 618 человек, из них 200 в связи с трудоустройством.

**ДИНАМИКА ПОТРЕБНОСТИ ОРГАНИЗАЦИЙ В РАБОТНИКАХ, ЗАЯВЛЕННОЙ
В КОМИТЕТ РСО-АЛАНИЯ ПО ЗАНЯТОСТИ НАСЕЛЕНИЯ**

на конец месяца

	Потребность организаций в работниках, заявленная в службу занятости населения, человек	Нагрузка незанятого трудовой деятельностью населения на одну заявленную вакансию		
		человек	в % к	
			соответствующему периоду предыдущего года	предыдущему периоду
2023 г.				
Январь	1189	2.8	65.1	96.6
Февраль	1290	2.5	65.8	89.3
Март	1514	2.3	79.3	92.0
Апрель	1424	2.5	67.6	108.7
Май	1371	2.5	64.1	100.0
Июнь	1764	1.9	47.5	76.0
Июль	1468	2.4	75.0	126.3
Август	1426	2.4	92.3	100.0
Сентябрь	1450	2.2	84.6	91.7
Октябрь	1985	1.5	48.4	68.2
Ноябрь	1899	1.5	60.0	100.0
Декабрь	1571	1.7	58.6	113.3
2024 г.				
Январь	2300	1,1	39,3	64,7
Февраль	2101	1,3	52,0	118,2
Март	1447	2,0	87,0	153,8
Апрель	1371	2,1	84,0	105,0
Май	1438	1,9	76,0	90,5
Июнь	1857	1,4	73,7	73,7
Июль	1435	1,7	70,8	121,4
Август	1308	1,8	75,0	105,9
Сентябрь	2250	1,0	45,5	55,6
Октябрь	1217	1,8	120,0	180,0

Потребность организаций в работниках. К концу октября 2024 года нагрузка не занятого трудовой деятельностью населения, состоящего на учете в Комитете по занятости населения РСО-Алания, на одну заявленную вакансию составила 1,8 человека, что в 1,2 раза больше, чем на соответствующую дату прошлого года.

9.1. ЖИЛИЩНО-КОММУНАЛЬНОЕ ХОЗЯЙСТВО

Рост платы за жилое помещение и коммунальные услуги происходит одновременно с принятием мер по социальной защите населения республики в виде предоставления субсидий и социальной поддержки по оплате жилого помещения и коммунальных услуг.

В 2024 году, как и в предыдущем году, установлена максимально допустимая доля собственных расходов населения на оплату жилого помещения и коммунальных услуг в совокупном доходе семьи 21%.

В случае превышения этого показателя семья вправе рассчитывать на получение субсидий на оплату жилого помещения и коммунальных услуг.

За январь-сентябрь 2024 года субсидии на оплату жилого помещения и коммунальных услуг получили 1,9 тыс. семей, или 0,8% от числа семей, проживающих в жилищном фонде, на которых распространяется право на получение субсидий.

Общая сумма начисленных населению субсидий на оплату жилого помещения и коммунальных услуг возмещена на 100% за счет бюджетных средств (с учетом прошлых периодов).

СУБСИДИИ НА ОПЛАТУ ЖИЛОГО ПОМЕЩЕНИЯ И КОММУНАЛЬНЫХ УСЛУГ

	Январь-сентябрь 2024 г.	Справочно: январь-сентябрь 2023 г.
Число семей, получавших субсидии на оплату жилого помещения и коммунальных услуг, единиц	1908	2265
Общая сумма субсидий населению на оплату жилого помещения и коммунальных услуг, тыс. рублей		
начисленных	18335.1	53175.2
возмещенных	18335.1	53175.2
Установленная максимально допустимая доля собственных расходов граждан на оплату жилья и коммунальных услуг в совокупном семейном доходе, %	21	21
Среднемесячный размер субсидий на семью, рублей	1067.7	2608.5

Наряду с предоставлением субсидий часть населения республики пользовалась социальной поддержкой по оплате жилого помещения и коммунальных услуг, предоставляемой на основе действующего законодательства.

За январь-сентябрь 2024 года право на социальную поддержку по оплате жилого помещения и коммунальных услуг (с учетом членов семей) имели 84122 человека или 12,4% населения республики.

СОЦИАЛЬНАЯ ПОДДЕРЖКА ПО ОПЛАТЕ ЖИЛЬЯ И КОММУНАЛЬНЫХ УСЛУГ

	Январь -сентябрь 2024 г.		Справочно: январь-сентябрь 2023 г.	
	численность граждан, пользующихся социальной поддержкой, человек	объем средств, предусмотренных на предоставление социальной поддержки по оплате жилого помещения и коммунальных услуг, тыс. рублей	численность граждан, пользующихся социальной поддержкой, человек	объем средств, предусмотренных на предоставление социальной поддержки по оплате жилого помещения и коммунальных услуг, тыс. рублей
Всего	84122	558785.0	87089	586767.7
в том числе:				
категории граждан, меры соцподдержки которых осуществляются по обязательствам Российской Федерации	54669	304302.1	55 907	313112.2
категории граждан, меры соцподдержки которых осуществляются по обязательствам РСО-Алания	29453	254482.9	31182	273655.5

Возмещение средств на предоставление социальной поддержки по оплате жилья и коммунальных услуг в республике осуществляется за счет бюджетов всех уровней. За январь-сентябрь 2024 года фактически было возмещено 533123,4 тыс. рублей, в том числе за прошлые периоды – 64199,1 тыс. рублей. Среднемесячный размер социальной поддержки на одного пользователя составил 738,1 руб.

Демографическая ситуация в январе-сентябре 2024 года характеризовалась следующими данными:

10.1. ПОКАЗАТЕЛИ ЕСТЕСТВЕННОГО ДВИЖЕНИЯ НАСЕЛЕНИЯ ¹⁾

	Январь - сентябрь				
	человек			на 1000 человек населения	
	2024 г.	2023 г.	прирост (+), снижение (-)	2024 г.	2023 г.
Родившихся	5355	5244	111	10.5	10.3
Умерших	4995	5066	-71	9.8	9.9
из них детей в возрасте до 1 года	22	19	3	4.0 ²⁾	3.5 ²⁾
Естественный прирост (+), убыль (-)	360	178	x	0.7	0.4
Браков	1836	1900	-64	3.6	3.7
Разводов	2563	3368	-805	5.0	6.6

1) Сведения выгружены из Единого государственного реестра записей актов гражданского состояния (ЕГР ЗАГС). Данные могут быть скорректированы.
2) На 1000 родившихся живыми.

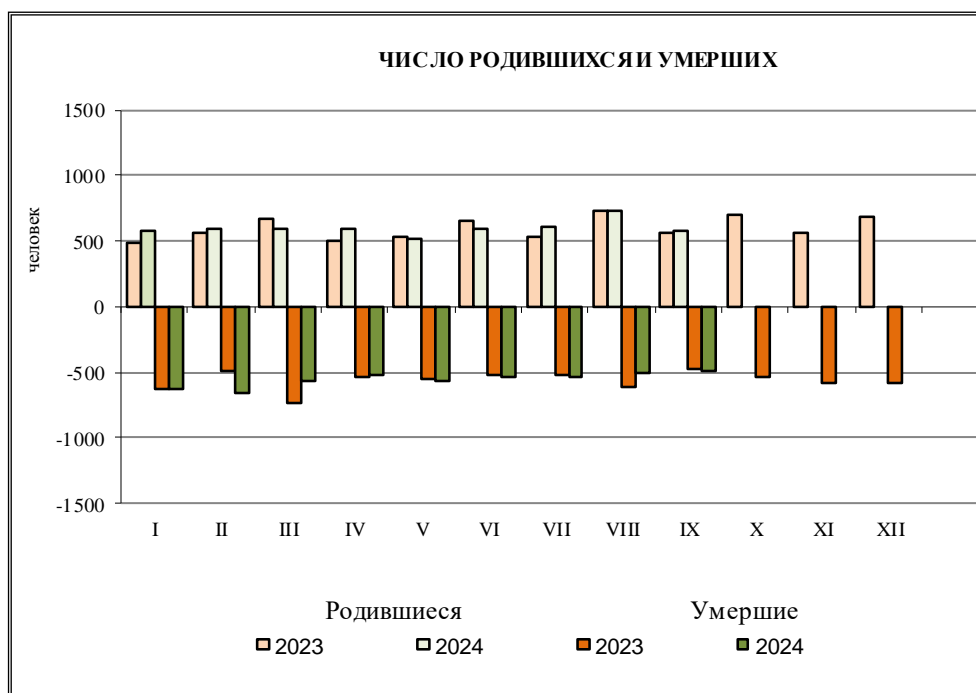

В январе-сентябре 2024 года зарегистрирован естественный прирост населения в количестве 360 человек, против 178 человек в январе-сентябре 2023 года. Число родившихся увеличилось на 2,1%, а число умерших снизилось на 1,4%. Число родившихся превысило число умерших на 7,2% против превышения на 3,5% в январе-сентябре 2023 года. Число браков по сравнению с январем-сентябром 2023 года снизилось на 3,4%, а число разводов – на 23,9%. На 1000 заключенных браков зарегистрировано 1396 разводов (в январе-сентябре 2023 года – 1773).

Заместитель руководителя
Северо-Кавказстата

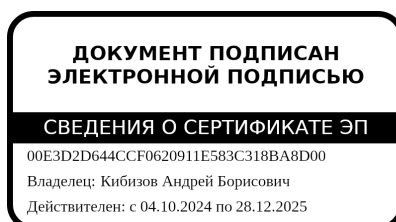

Кибизов А.Б.

ВВОД В ДЕЙСТВИЕ ЖИЛЫХ ДОМОВ¹⁾

	Январь-октябрь 2024 г.		В % к январю-октябрю 2023 г.
	кв. метров общей площади	квартир	
Всего	467644	5348	112.6
Районы:			
Алагирский	21443	194	129.7
Ардонский	8673	75	65.3
Дигорский	5747	87	116.2
Ирафский	9296	80	170.8
Кировский	5705	52	132.2
Моздокский	24954	262	96.4
Правобережный	13415	104	120.0
Пригородный	60324	455	122.1
г. Владикавказ	318087	4039	111.9
в том числе индивидуальное строительство			
Всего	228548	1740	126.1
Районы:			
Алагирский	21443	194	129.7
Ардонский	8673	75	65.3
Дигорский	4221	52	85.4
Ирафский	9296	80	170.8
Кировский	5705	52	132.2
Моздокский	21401	187	95.2
Правобережный	13415	104	120.0
Пригородный	60324	455	122.1
г. Владикавказ	84070	541	156.7

1) С учетом жилых домов, построенных на земельных участках, предназначенных для ведения гражданами садоводства.

**ПОГОЛОВЬЕ ОСНОВНЫХ ВИДОВ СКОТА
В СЕЛЬСКОХОЗЯЙСТВЕННЫХ ОРГАНИЗАЦИЯХ НА 1 НОЯБРЯ**

ГОЛОВ

	<i>Крупный рогатый скот-всего</i>		<i>в том числе коровы</i>		<i>Овцы и козы</i>	
	<i>2023</i>	<i>2024</i>	<i>2023</i>	<i>2024</i>	<i>2023</i>	<i>2024</i>
Всего	9632	8187	4032	3929	24717	19208
Районы:						
Алагирский	1636	1632	761	761	-	-
Ардонский	1993	1321	909	758	13642	8960
Дигорский	-	-	-	-	350	521
Ирафский	1559	1610	776	744	-	-
Кировский	1994	1815	673	769	6595	6997
Моздокский	644	704	277	341	-	-
Правобережный	805	524	348	305	2052	1274
Пригородный	578	173	106	76	2078	1456
г. Владикавказ	423	408	182	175	-	-

**ПРОИЗВОДСТВО ОСНОВНЫХ ВИДОВ ПРОДУКЦИИ ЖИВОТНОВОДСТВА
В СЕЛЬСКОХОЗЯЙСТВЕННЫХ ОРГАНИЗАЦИЯХ НА 1 НОЯБРЯ**

	<i>Производство мяса (реализовано на убой в живой массе), т</i>		<i>Производство молока, т</i>		<i>Производство куриных яиц, тыс. штук</i>	
	<i>2023</i>	<i>2024</i>	<i>2023</i>	<i>2024</i>	<i>2023</i>	<i>2024</i>
Всего	3399.0	2486.8	6672.1	5949.0	...¹⁾	...¹⁾
Районы:						
Алагирский	230.4	100.5	2893.7	2791.6	-	-
Ардонский	590.5	631.1	91.1	-	-	-
Дигорский	14.4	-	-	-	-	-
Ирафский	70.0	225.4	446.4	745.3	-	-
Кировский	373.9	227.4	113.3	-	-	-
Моздокский	112.8	251.8	1074.4	1049.7	-	-
Правобережный	232.4	164.4	515.5	-	-	-
Пригородный	1756.5	857.2	736.0	634.2	...¹⁾	...¹⁾
г. Владикавказ	18.1	29.0	801.7	728.2	-	-

1) Данные не публикуются в целях обеспечения конфиденциальности первичных статистических данных, полученных от организаций, в соответствии с Федеральным законом от 29.11.07 № 282-ФЗ «Об официальном статистическом учете и системе государственной статистики в Российской Федерации» (ст.4, п.5; ст.9, п.1).

**ЦЕНЫ И ТАРИФЫ НА ЖИЛИЩНО-КОММУНАЛЬНЫЕ УСЛУГИ ПО РЕГИОНАМ СКФО
В ОКТЯБРЕ 2024 ГОДА**

рублей

	<i>Республика Северная Осетия-Алания</i>	<i>Кабардино- Балкарская Республика</i>	<i>Республика Дагестан</i>	<i>Карачаево- Черкесская Республика</i>	<i>Ставрополь- ский край</i>	<i>Республика Ингушетия</i>	<i>Чеченская Республика</i>
Содержание и ремонт жилья в государственном и муниципальном жилищных фондах, м ² общей площади	13.66	9.68	11.91	10.65	19.74	-	-
Наем жилых помещений в государственном и муниципальном жилищных фондах, м ² общей площади	1.0	9.20	3.34	0.83	14.99	-	-
Содержание и ремонт жилья для граждан-собственников жилья в результате приватизации, граждан-собственников жилых помещений по иным основаниям, м ² общей площади	13.66	9.68	11.91	11.48	23.30	8.26	16.20
Услуги по организации и выполнению работ по эксплуатации домов ЖК, ЖСК, ТСЖ, м ² общей площади	11.30	10.71	14.59	13.30	16.55	8.26	11.78
Проживание в студенческом общежитии, месяц с человека	989.08	816.93	549.78	889.63	1168.98	61.00	692.82
Водоснабжение холодное, м ³	21.83	18.64	12.03	25.60	61.55	35.71	29.88
Водоотведение, м ³	9.02	13.44	5.91	15.77	32.96	14.99	15.94
Отопление, Гкал	2539.88	2489.96	1815.79	2470.18	3080.06	1723.79	2340.53
Водоснабжение горячее, м ³	138.42	164.41	82.73	131.66	258.37	-	184.94
Электроэнергия в квартирах без электролит, 100 кВт. ч	549.00	515.00	351.00	549.00	622.00	484.00	365.00
Газ сетевой, месяц с человека	87.78	75.69	167.04	68.18	79.40	180.90	97.02
Обращение с твердыми коммунальными отходами, месяц с человека	74.23	77.61	60.34	93.10	171.43	70.00	63.47

**ОВ В КРУПНЫХ И СРЕДНИХ ОРГАНИЗАЦИЯХ
НА 1 ОКТЯБРЯ 2024 ГОДА**

тыс. рублей

	Дебиторская задолженность		Кредиторская задолженность				Задолженность по полученным кредитам и займам
	всего	из нее покупателей	всего	из нее:			
				поставщикам	по платежам в бюджет	в государственные внебюджетные фонды	
Всего	17981241	12468525	58321056	46603687	2058760	751468	18884944
Районы:							
Алагирский	224984	220050	864792	423051	124416	145250	...1)
Ардонский	473403	316221	716513	468306	71394	69735	...1)
Дигорский	...1)	...1)	...1)	...1)	...1)	...1)	-
Ирафский	-	-	-	-	-	-	-
Кировский	...1)	...1)	...1)	...1)	...1)	...1)	-
Моздокский	509042	508540	568890	458440	75901	30878	...1)
Правобережный	1366565	1352466	897647	703814	59713	8559	...1)
Пригородный	1732392	1425077	2910005	2079750	242599	136381	...1)
г. Владикавказ	13656219	8627548	52317356	42432483	1479860	357944	2800702
1) Данные не публикуются в целях обеспечения конфиденциальности первичных статистических данных, полученных от организаций в соответствии с Федеральным законом от 29.11.07 №282-ФЗ «Об официальном статистическом учете и системе государственной статистики в РФ» (ст. 4, п.5; ст.9, п.1).							

**ПРОСРОЧЕННАЯ ЗАДОЛЖЕННОСТЬ КРУПНЫХ И СРЕДНИХ ОРГАНИЗАЦИЙ
НА 1 ОКТЯБРЯ 2024 ГОДА**

тыс. рублей

	Дебиторская задолженность		Кредиторская задолженность				Задолженность по полученным кредитам и займам
	всего	из нее покупателей	Всего	из нее:			
				поставщикам	по платежам в бюджет	в государственные внебюджетные фонды	
Всего	7872884	4802555	36473523	34739331	211136	265409	...1)
Районы:							
Алагирский	213971	213971	553353	281178	123262	144652	-
Ардонский	...1)	...1)	...1)	...1)	...1)	...1)	-
Дигорский	...1)	...1)	...1)	...1)	...1)	...1)	-
Ирафский	-	-	-	-	-	-	-
Кировский	-	-	...1)	...1)	...1)	-	-
Моздокский	96261	96261	...1)	...1)	-	-	-
Правобережный	...1)	...1)	...1)	...1)	...1)	...1)	-
Пригородный	266467	265967	169620	...1)	...1)	...1)	-
г. Владикавказ	6968487	3622748	34944426	33695094	-	-	...1)
1) Данные не публикуются в целях обеспечения конфиденциальности первичных статистических данных, полученных от организаций в соответствии с Федеральным законом от 29.11.07 №282-ФЗ «Об официальном статистическом учете и системе государственной статистики в РФ» (ст. 4, п.5; ст.9, п.1).							

**ФИНАНСОВЫЕ РЕЗУЛЬТАТЫ ДЕЯТЕЛЬНОСТИ КРУПНЫХ И СРЕДНИХ ОРГАНИЗАЦИЙ
НА 1 ОКТЯБРЯ 2024 ГОДА**

тыс. рублей

	<i>Сальдо прибылей и убытков (-)¹⁾</i>	<i>Прибыль</i>	<i>Число прибыльных организаций в % к общему числу организаций</i>	<i>Убыток (-)</i>	<i>Число убыточных организаций в % к общему числу организаций</i>
Всего	-3041307	3263656	50.6	6304963	49.4
Районы:					
Алагирский	-86551	-	16.7	86551	83.3
Ардонский	200990	202970	75.0	... ¹⁾	25.0
Дигорский	-	-	100.0	-	-
Ирафский	-	-	-	-	-
Кировский	-591	... ¹⁾	66.7	... ¹⁾	33.3
Моздокский	45715	... ¹⁾	14.3	16318	85.7
Правобережный	402138	... ¹⁾	40.0	11385	60.0
Пригородный	-9523	238032	50.0	247555	50.0
г. Владикавказ	-3593485	2347033	56.3	5940518	43.8

1) Сальдо прибылей и убытков рассчитано как разница между прибылями (+) и убытками (-) организаций.
2) Данные не публикуются в целях обеспечения конфиденциальности первичных статистических данных, полученных от организаций в соответствии с Федеральным законом от 29.11.07 №282-ФЗ «Об официальном статистическом учете и системе государственной статистики в Российской Федерации» (ст. 4, п.5; ст.9, п.1).

СРЕДНЕМЕСЯЧНАЯ НОМИНАЛЬНАЯ ЗАРАБОТНАЯ ПЛАТА РАБОТНИКОВ (БЕЗ ВЫПЛАТ СОЦИАЛЬНОГО ХАРАКТЕРА) ОРГАНИЗАЦИЙ, НЕ ОТНОСЯЩИХСЯ К СУБЪЕКТАМ МАЛОГО ПРЕДПРИНИМАТЕЛЬСТВА

	Сентябрь 2024 г.		
	рублей	в % к	
		сентябрю 2023 г.	августу 2024 г.
Всего	47532.6	116.2	105.0
Районы:			
Алагирский	36013.5	116.0	110.9
Ардонский	42047.6	115.1	137.2
Дигорский	35308.8	118.6	115.2
Ирафский	37785.1	126.0	110.8
Кировский	39742.5	132.9	118.1
Моздокский	51768.5	99.1	116.6
Правобережный	39415.5	108.4	109.2
Пригородный	48384.7	115.9	126.2
г. Владикавказ	49081.8	102.8	115.4

**ПРОСРОЧЕННАЯ ЗАДОЛЖЕННОСТЬ ПО ЗАРАБОТНОЙ ПЛАТЕ
НА 1 НОЯБРЯ 2024 ГОДА**

	Просроченная задолженность по заработной плате		Из нее:	
	тыс.рублей	в % к фонду зарплаты работников	просроченная задолженность из-за недостаточного финансирования из бюджетов всех уровней	
			тыс.рублей	в % к общему объему задолженности
Всего	-	-	-	-
Районы:				
Алагирский	-	-	-	-
Ардонский	-	-	-	-
Дигорский	-	-	-	-
Ирафский	-	-	-	-
Кировский	-	-	-	-
Моздокский	-	-	-	-
Правобережный	-	-	-	-
Пригородный	-	-	-	-
г. Владикавказ	-	-	-	-

**ЧИСЛЕННОСТЬ НЕ ЗАНЯТЫХ ТРУДОВОЙ ДЕЯТЕЛЬНОСТЬЮ ГРАЖДАН, СОСТОЯЩИХ НА УЧЕТЕ
В КОМИТЕТЕ РСО-АЛАНИЯ ПО ЗАНЯТОСТИ НАСЕЛЕНИЯ НА 1 НОЯБРЯ 2024 ГОДА**

человек

	Численность незанятых трудовой деятельностью граждан	Численность безработных	Численность безработных, которым назначено пособие	Заявленная предприятиями и организациями потребность в работниках
Всего	2196	1957	1472	1217
г. Владикавказ	950	825	490	594
Районы:				
Алагирский	158	154	108	154
Ардонский	131	119	89	111
Дигорский	108	104	113	16
Ирафский	87	78	97	27
Кировский	96	90	82	47
Моздокский	212	194	186	216
Правобережный	195	172	142	41
Пригородный	259	221	165	11

**СРЕДНЕСПИСОЧНАЯ ЧИСЛЕННОСТЬ РАБОТНИКОВ (БЕЗ ВНЕШНИХ СОВМЕСТИТЕЛЕЙ) В ОРГАНИЗАЦИЯХ,
НЕ ОТНОСЯЩИХСЯ К СУБЪЕКТАМ МАЛОГО ПРЕДПРИНИМАТЕЛЬСТВА**

	Сентябрь 2024 г.		
	человек	в % к	
		сентябрю 2023 г.	августу 2024 г.
Всего	96019	100.5	100.1
Районы:			
Алагирский	3336	97.1	99.2
Ардонский	2791	111.3	99.1
Дигорский	1543	104.1	99.1
Ирафский	1481	101.6	100.1
Кировский	1524	96.3	96.7
Моздокский	7008	99.3	100.0
Правобережный	4884	100.1	100.5
Пригородный	7053	106.2	101.1
г. Владикавказ	66400	99.8	100.2

1) Данные приведены по сопоставимой совокупности организаций, с учетом ликвидированных и перешедших в категорию малых и микропредприятий (согласно ФЗ от 24.07.2007 № 209-ФЗ и постановления правительства РФ от 13.07.2015г. № 702), отчитывающихся с квартальной периодичностью.

РОДИВШИЕСЯ, УМЕРШИЕ, ЕСТЕСТВЕННЫЙ ПРИРОСТ НАСЕЛЕНИЯ

	Январь-сентябрь, человек							
	родившиеся		умершие		из них, умершие в возрасте до 1 года		естественный прирост (+), убыль(-)	
	2023 г.	2024 г.	2023 г.	2024 г.	2023 г.	2024 г.	2023 г.	2024 г.
Всего	5244	5355	5066	4995	19	22	178	360
Районы:								
Алагирский	274	294	342	303	-	1	-68	-9
Ардонский	271	265	235	263	-	-	36	2
Дигорский	177	162	143	160	2	1	34	2
Ирафский	118	135	160	124	-	-	-42	11
Кировский	175	182	157	186	1	-	18	-4
Моздокский	715	719	620	598	4	6	95	121
Правобережный	480	490	440	457	2	1	40	33
Пригородный	596	652	609	649	1	2	-13	3
г. Владикавказ и подчиненные ему населенные пункты	2438	2456	2360	2255	9	11	78	201

МЕТОДОЛОГИЧЕСКИЕ ПОЯСНЕНИЯ

В оборот организаций включается стоимость отгруженных товаров собственного производства, выполненных работ и услуг собственными силами, а также выручка от продажи приобретенных на стороне товаров (без налога на добавленную стоимость, акцизов и аналогичных обязательных платежей).

Объем отгруженных товаров собственного производства представляет собой стоимость тех товаров которые произведены юридическим лицом и фактически в отчетном периоде отгружены или отпущены им в порядке продажи, а также прямого обмена на сторону (другим юридическим и физическим лицам), независимо от того, поступили деньги на счет продавца или нет.

Данные по этому показателю представляют совокупность организаций с соответствующим основным видом деятельности и отражают коммерческую деятельность организаций.

Индекс производства - относительный показатель, характеризующий изменение масштабов производства в сравниваемых периодах. Различают индивидуальные и сводные индексы производства. Индивидуальные индексы отражают изменение выпуска одного продукта и исчисляются как отношение объемов производства данного вида продукта в натурально-вещественном выражении в сравниваемых периодах. Сводный индекс производства характеризует совокупные изменения производства всех видов продукции и отражает изменение создаваемой в процессе производства стоимости в результате изменения только физического объема производимой продукции. Для исчисления сводного индекса производства индивидуальные индексы по конкретным видам продукции поэтапно агрегируются в индексы по видам деятельности, подгруппам, группам, подклассам, классам, подразделам и разделам. Индекс промышленного производства - агрегированный индекс производства по видам деятельности "Добыча полезных ископаемых", "Обрабатывающие производства", "Обеспечение электрической энергией, газом и паром; кондиционирование воздуха" «водоснабжение; водоотведение, организация сбора и утилизации отходов, деятельность по ликвидации загрязнений».

Формирование индекса производства осуществляется согласно Официальной статистической методологии исчисления индекса промышленного производства, утвержденной приказом Росстата от 08.05.2014 № 301.

В качестве весов используется структура валовой добавленной стоимости по видам экономической деятельности 2018 базисного года. Расчет осуществляется в соответствии с Общероссийским классификатором видов экономической деятельности ОК 029-2014 (КДЕС ред.2) и Общероссийским классификатором продукции по видам экономической деятельности ОК 034-2014 (КПЕС 2008).

Объем отгруженных товаров представляет собой стоимость тех товаров, которые произведены данным юридическим лицом и фактически отгружены (переданы) в отчетном периоде на сторону (другим юридическим и физическим лицам), включая товары, сданные по акту заказчику на месте, независимо от того, поступили деньги на счет продавца или нет.

Объем работ и услуг, выполненных собственными силами, представляет собой стоимость работ и услуг, оказанных (выполненных) организацией другим юридическим и физическим лицам.

Данные приводятся в фактических отпускных ценах без налога на добавленную стоимость, акцизов и других аналогичных платежей.

Группировки по видам деятельности представляют собой совокупность соответствующих фактических видов деятельности, осуществляемых организациями, независимо от их основного вида деятельности.

Объем производства продукции сельского хозяйства всеми сельхозпроизводителями (сельхозорганизации, крестьянские (фермерские) хозяйства, индивидуальные предприниматели, население) формируется как объем производства готовой продукции растениеводства и животноводства и изменение стоимости незавершенного производства продукции растениеводства и животноводства по видам деятельности "Растениеводство", "Животноводство".

Индекс производства продукции сельского хозяйства - относительный показатель, характеризующий изменение объема производства сельскохозяйственной продукции в сравниваемых периодах. Для исчисления индекса производства продукции сельского хозяйства используется показатель ее объема в сопоставимых ценах предыдущего года.

В связи с внедрением Общероссийского классификатора продукции по видам экономической деятельности (ОКПД) в информационную систему государственной статистики, данные **о посевных площадях зерновых и зернобобовых культур** приведены без учета кормовых зернобобовых; учет их производится по группе кормовых культур.

Данные о **поголовье скота, производстве и реализации основных сельскохозяйственных продуктов по всем сельхозпроизводителям** определяются: **по сельскохозяйственным организациям** - на основании сведений форм федерального статистического наблюдения (по субъектам малого предпринимательства - с применением выборочного метода наблюдения); **по хозяйствам населения, крестьянским (фермерским) хозяйствам и индивидуальным предпринимателям** - по материалам выборочных обследований.

Производство скота и птицы на убой (в живом весе) включает проданные сельхозпроизводителями скот и птицу для забоя на мясо, а также забитые в сельскохозяйственных организациях, крестьянских (фермерских) хозяйствах, у индивидуальных предпринимателей, в хозяйствах населения.

Производство молока характеризуется фактически надоемным коровьим и козьим молоком. Молоко, высосанное молодняком при подсосном его содержании, в продукцию не включается.

Производство яиц включает их сбор от всех видов сельскохозяйственной птицы, в том числе и яйца, пошедшие на воспроизводство птицы (инкубация и др.).

Объем выполненных работ по виду деятельности "Строительство" - это работы, выполненные организациями собственными силами по виду деятельности "Строительство" на основании договоров и (или) контрактов, заключаемых с заказчиками. В стоимость этих работ включаются работы по строительству новых объектов, капитальному и текущему ремонту, реконструкции, модернизации жилых и нежилых зданий и инженерных сооружений.

Данные приводятся с учетом объемов, выполненных субъектами малого предпринимательства, организациями министерств и ведомств, имеющих воинские подразделения, и объемов скрытой и неформальной деятельности в строительстве.

Обеспеченность строительных организаций договорами, заказами (в месяцах) определяется исходя из общего объема заказов (контрактов) на последующие месяцы и объема произведенных работ, услуг за последний отчетный месяц по виду деятельности "Строительство".

Ввод в действие мощностей - показатель мощности (производительности, вместимости, пропускной способности, площади, протяженности и т.д.), созданной в результате осуществления инвестиций в основной капитал.

Число построенных квартир - количество квартир в законченных строительством жилых домах квартирного, гостиничного типа и общежитиях, квартир в нежилых зданиях, а так же в индивидуальных жилых домах.

Общая площадь жилых домов определяется как сумма площадей всех частей жилых помещений, включая площадь помещений вспомогательного использования, предназначенных для удовлетворения гражданами бытовых и иных нужд, связанных с их проживанием в жилом помещении, площадей лоджий, балконов, веранд, террас, подсчитываемых с соответствующими понижающими коэффициентами, а также жилых и вспомогательных помещений в индивидуальных жилых домах. К помещениям вспомогательного использования относятся кухни, передние, холлы, внутриквартирные коридоры, ванные или душевые, туалеты, кладовые или хозяйственные встроенные шкафы. В домах-интернатах для престарелых и инвалидов, ветеранов, специальных домах для одиноких престарелых, детских домах к подсобным помещениям относятся столовые, буфеты, клубы, читальни, спортивные залы, приемные пункты бытового обслуживания и медицинского обслуживания.

Объем перевозок (погрузка) грузов - количество грузов в тоннах, перевезенных транспортом организаций всех видов экономической деятельности, на коммерческой основе - включая предпринимателей (физических лиц)-владельцев грузовых автомобилей, осуществляющих коммерческие перевозки грузов.

Грузооборот транспорта - объем работы транспорта организаций всех видов экономической деятельности по перевозкам грузов, на коммерческой основе - включая предпринимателей (физических лиц). Единицей измерения является тонно-километр, т.е. перемещение 1 тонны груза на 1 километр. Исчисляется суммированием произведений массы перевезенных грузов каждой перевозки в тоннах на расстояние перевозки в километрах.

Пассажирооборот транспорта общего пользования - объем работы транспорта по перевозкам пассажиров, включая оценку перевозок пассажиров, пользующихся правом бесплатного проезда. Единицей измерения является пассажиро-километр, т.е. перемещение одного пассажира на 1 километр. Исчисляется суммированием произведений количества пассажиров каждой перевозки на расстояние перевозки в километрах.

Оборот розничной торговли - выручка от продажи товаров населению для личного потребления или использования в домашнем хозяйстве за наличный расчет или оплаченных по кредитным карточкам, расчетным чекам банков, по перечислениям со счетов вкладчиков, по поручению физического лица без открытия счета, посредством платежных карт.

Стоимость товаров, проданных (отпущенных) отдельным категориям населения со скидкой, или полностью оплаченных органами социальной защиты, включается в оборот розничной торговли в полном объеме. В оборот розничной торговли не включается стоимость товаров, отпущенных из розничной торговой сети юридическим лицам (в том числе организациям социальной сферы, спецпотребителям и т.п.) и индивидуальным предпринимателям, и оборот общественного питания.

Оборот розничной торговли включает данные как по организациям, для которых эта деятельность является основной, так и по организациям других видов деятельности, осуществляющим продажу товаров населению через собственные торговые заведения, или с оплатой через свою кассу. Оборот розничной торговли также включает стоимость товаров, проданных населению индивидуальными предпринимателями и физическими лицами на розничных рынках и ярмарках.

Оборот розничной торговли формируется по данным ежемесячного сплошного федерального статистического наблюдения за коммерческими организациями, не относящимися к субъектам малого предпринимательства, выборочных обследований малых предприятий розничной торговли (за исключением микропредприятий), розничных рынков, которые проводятся с квартальной периодичностью, а также ежегодных выборочных обследований индивидуальных предпринимателей и микропредприятий с распространением полученных данных на генеральную совокупность объектов наблюдения.

Оборот розничной торговли приводится в фактических продажных ценах, включающих торговую наценку, налог на добавленную стоимость и аналогичные обязательные платежи.

Оборот общественного питания - выручка от продажи собственной кулинарной продукции и покупных товаров без кулинарной обработки населению для потребления, главным образом, на месте, а также организациям и индивидуальным предпринимателям для организации питания различных контингентов населения.

В оборот общественного питания включается стоимость кулинарной продукции и покупных товаров, отпущенных: работникам организаций с последующим удержанием из заработной платы; на дом по заказам населения; на рабочие места по заказам организаций и индивидуальных предпринимателей; транспортным организациям в пути следования сухопутного, воздушного, водного транспорта; для обслуживания приемов, банкетов и т. п.; организациями общественного питания организациями социальной сферы (школам, больницам, санаториям, домам престарелых и т.п.) в объеме фактической стоимости питания; по абонеентам, талонам и т.п. в объеме фактической стоимости питания; учащимся школ за счет родительской платы, а также в столовых школ, техникумов, высших учебных заведений и других образовательных учреждениях за наличный расчет.

Оборот общественного питания включает данные как по организациям, для которых эта деятельность является основной, так и по организациям других видов деятельности, осуществляющим продажу кулинарной продукции и покупных товаров для потребления, главным образом, на месте через собственные заведения общественного питания.

Оборот общественного питания формируется по данным сплошного федерального статистического наблюдения за коммерческими организациями, не относящимися к субъектам малого предпринимательства, которые проводятся с месячной периодичностью, ежеквартального выборочного обследования малых предприятий (за исключением микропредприятий), а также ежегодных выборочных обследований индивидуальных предпринимателей и микропредприятий с распространением полученных данных на генеральную совокупность объектов наблюдения.

Оборот общественного питания приводится в фактических продажных ценах, включающих наценку общественного питания, налог на добавленную стоимость и аналогичные обязательные платежи.

В соответствии с требованиями системы национальных счетов оборот розничной торговли и общественного питания организаций досчитываются на объемы скрытой деятельности.

Динамику оборота розничной торговли и общественного питания характеризует **индекс физического объема**, который определяется путем сопоставления величины оборота в сравниваемых периодах в сопоставимых ценах.

Информация о качестве товаров, поступивших на потребительский рынок, приводится на основании материалов о результатах контрольно-надзорных мероприятий, проводимых органами Роспотребнадзора. Объектами контроля являются юридические лица и индивидуальные предприниматели, осуществляющие торговую деятельность без образования юридического лица, реализующие товары в предприятиях розничной торговли, кроме рынков.

Объем платных услуг населению отражает общий объем денежных средств, уплаченных самим потребителем за оказанную ему (или членам его семьи) услугу или организацией (предприятием), в которой он работает. Производителями услуг выступают исключительно резиденты российской экономики (организации, предприятия, индивидуальные предприниматели различных видов деятельности, зарегистрированные на территории Российской Федерации). Потребителями услуг являются граждане Российской Федерации, а также граждане других государств (нерезиденты), потребляющие те или иные услуги на территории Российской Федерации. Объем платных услуг включает объемы услуг, оказанных населению юридическими лицами, гражданами, занимающимися предпринимательской деятельностью без образования юридического лица на индивидуальной основе. Этот показатель формируется на основании данных форм федерального статистического наблюдения и экспертной оценки скрытой и неформальной деятельности на рынке услуг по утвержденной методике.

Оборот оптовой торговли - стоимость отгруженных товаров, приобретенных ранее на стороне в целях перепродажи юридическим лицам и индивидуальным предпринимателям для профессионального использования (переработки или дальнейшей продажи).

Оборот оптовой торговли приводится в фактических продажных ценах, включающих торговую наценку, налог на добавленную стоимость, акциз, экспортную пошлину, таможенные сборы и аналогичные обязательные платежи. Сумма вознаграждения комиссионеров (поверенных, агентов) отражается по фактической стоимости, включая НДС.

Оборот оптовой торговли включает данные по организациям с основным видом экономической деятельности "оптовая торговля, включая торговлю через агентов, кроме торговли автотранспортными средствами и мотоциклами" и по организациям других видов деятельности, осуществляющих оптовую торговлю.

Оборот оптовой торговли формируется по данным федерального статистического наблюдения за коммерческими организациями (предприятиями), не относящимися к субъектам малого предпринимательства, выборочного обследования малых предприятий оптовой торговли (кроме микропредприятий), которые проводятся с месячной периодичностью, ежеквартальных выборочных обследований малых предприятий всех видов деятельности (кроме микропредприятий), а также годовых выборочных обследований микропредприятий и индивидуальных предпринимателей с распространением полученных по выборочным обследованиям данных на генеральную совокупность объектов наблюдения.

Кроме того, в соответствии с требованиями системы национальных счетов оборот оптовой торговли досчитывается на объемы скрытой деятельности.

Объемы оборота оптовой торговли могут уточняться.

Удельный вес продажи отдельных товаров организациями оптовой торговли в ресурсах данного товара определяется как отношение величины продажи к суммарному объему производства и импорта каждого товара.

С 2008 г. в соответствии с Федеральным законом от 24 июля 2007 г. № 209-ФЗ (ред. от 29.06.2015) «О развитии малого и среднего предпринимательства в Российской Федерации» (статья 4) **к субъектам малого и среднего предпринимательства** относятся внесенные в единый государственный реестр юридических лиц потребительские кооперативы и коммерческие организации (за исключением государственных и муниципальных унитарных предприятий), а также физические лица, внесенные в единый государственный реестр индивидуальных предпринимателей и осуществляющие предпринимательскую деятельность без образования юридического лица (далее - индивидуальные предприниматели), крестьянские (фермерские) хозяйства, соответствующие следующим условиям:

1) для юридических лиц - суммарная доля участия Российской Федерации, субъектов Российской Федерации, муниципальных образований, общественных и религиозных организаций (объединений), благотворительных и иных фондов в уставном (складочном) капитале (паевом фонде) указанных юридических лиц не должна превышать двадцать пять процентов (за исключением суммарной доли участия, входящей в состав активов акционерных инвестиционных фондов, состав имущества закрытых паевых инвестиционных фондов, состав общего имущества инвестиционных товариществ), а суммарная доля участия иностранных юридических лиц, суммарная доля участия, принадлежащая одному или нескольким юридическим лицам, не являющимся субъектами малого и среднего предпринимательства, не должны превышать сорок девять процентов каждая. Указанное ограничение в отношении суммарной доли участия иностранных юридических лиц, суммарной доли участия, принадлежащей одному или нескольким юридическим лицам, не являющимся субъектами малого и среднего предпринимательства, не распространяется на хозяйственные общества, хозяйственные партнерства, деятельность которых заключается в практическом применении (внедрении) результатов интеллектуальной деятельности (программ для электронных вычислительных машин, баз данных, изобретений, полезных моделей, промышленных образцов, селекционных достижений, топологий интегральных микросхем, секретов производства (ноу-хау), исключительные права на которые принадлежат учредителям (участникам) соответственно таких хозяйственных обществ, хозяйственных партнерств - бюджетным, автономным научным учреждениям либо являющимся бюджетными учреждениями, автономными учреждениями образовательным организациям высшего образования, на юридические лица, получившие статус участника проекта в соответствии с Федеральным [законом](#) от 28 сентября 2010 года N 244-ФЗ "Об инновационном центре "Сколково", на юридические лица, учредителями (участниками) которых являются юридические лица, включенные в утвержденный Правительством Российской Федерации перечень юридических лиц, предоставляющих государственную поддержку инновационной деятельности в формах, установленных Федеральным [законом](#) от 23 августа 1996 года N 127-ФЗ "О науке и государственной научно-технической политике". Юридические лица включаются в данный перечень в [порядке](#), установленном Правительством Российской Федерации, при условии соответствия одному из следующих критериев:

(в ред. Федерального [закона](#) от 29.06.2015 N 156-ФЗ)

а) юридические лица являются открытыми акционерными обществами, не менее пятидесяти процентов акций которых находится в собственности Российской Федерации, или хозяйственными обществами, в которых данные открытые акционерные общества имеют право прямо и (или) косвенно распоряжаться более чем пятьюдесятью процентами голосов, принадлежащих на голосующие акции (доли), составляющие уставные капиталы таких хозяйственных обществ, либо имеют возможность назначать единоличный исполнительный орган и (или) более половины состава коллегиального исполнительного органа, а также возможность определять избрание более половины состава совета директоров (наблюдательного совета);

б) юридические лица являются государственными корпорациями, учрежденными в соответствии с Федеральным [законом](#) от 12 января 1996 года N 7-ФЗ "О некоммерческих организациях";
(п. 1 в ред. Федерального [закона](#) от 23.07.2013 N 238-ФЗ)

2) средняя численность работников за предшествующий календарный год не должна превышать следующие предельные значения средней численности работников для каждой категории субъектов малого и среднего предпринимательства:

а) от ста одного до двухсот пятидесяти человек включительно для **средних предприятий**;

б) до ста человек включительно для **малых предприятий**; среди малых предприятий выделяются **микрпредприятия** – до пятнадцати человек включительно.

Средняя численность работников микропредприятия, малого предприятия или среднего предприятия за календарный год определяется с учетом всех его работников, в том числе работников, работающих по гражданско-правовым договорам или по совместительству с учетом реально отработанного времени, работников представительств, филиалов и других обособленных подразделений указанных предприятий.

3) предельные значения выручки от реализации товаров (работ, услуг) для каждой категории субъектов малого и среднего предпринимательства не превышают пороговые значения, установленные постановлением Правительства Российской Федерации от 13 июля 2015 г. № 702.

Категория субъекта малого или среднего предпринимательства определяется в соответствии с наибольшим по значению условием по средней численности работников или по выручке от реализации товаров (работ, услуг).

Типизация организаций проводится на основании данных государственной регистрации, статистической и бухгалтерской отчетности (о средней численности работников и выручке). В случае отсутствия необходимой информации типизация отдельных предприятий носит условный характер.

Типизация индивидуальных предпринимателей по категориям малого или среднего предпринимательства в связи с отсутствием соответствующей информации не проводится.

Число средних предприятий – число действующих на конец отчетного года хозяйствующих субъектов среднего предпринимательства - юридических лиц, средняя численность работников которых от ста одного до двухсот пятидесяти человек, выручка от реализации товаров (работ, услуг) за предшествующий год без учета НДС должна составлять не более 2 млрд. рублей.

Число малых предприятий – число действующих на конец отчетного года юридических лиц – субъектов малого предпринимательства (включая временно приостановивших хозяйственную деятельность сроком не более 2 лет), средняя численность работников которых до ста человек включительно, выручка от реализации товаров (работ, услуг) за предшествующий год без учета НДС должна составлять не более 800 млн. рублей.

Число микропредприятий – число действующих на конец отчетного года юридических лиц – субъектов малого предпринимательства (включая временно приостановивших хозяйственную деятельность сроком не более 2 лет), средняя численность работников которых до 15 человек включительно, выручка от реализации товаров (работ, услуг) за предшествующий год без учета НДС должна составлять не более 120 млн. рублей.

Статистическое наблюдение за деятельностью малых предприятий осуществляется в режиме выборочных наблюдений.

Порядок проведения выборочных статистических наблюдений за деятельностью субъектов малого и среднего предпринимательства установлен постановлением Правительства Российской Федерации от 16 февраля 2008 г. № 79.

При осуществлении выборочного наблюдения за малыми предприятиями используется 20-процентная расслоенная случайная выборка с последующим распространением полученных данных на генеральную совокупность малых предприятий.

Экспорт - вывоз товаров с таможенной территории Российской Федерации без обязательства об обратном ввозе. Экспорт включает вывоз из страны товаров отечественного производства, а также реэкспорт товаров. К товарам отечественного производства относятся также товары иностранного происхождения, ввезенные в страну и подвергшиеся существенной переработке, изменяющей основные качественные или технические характеристики товаров. К реэкспортным товарам относятся товары, ранее ввезенные на таможенную территорию Российской Федерации, а затем вывезенные с этой территории без уплаты или с возвратом уплаченных сумм ввозных таможенных пошлин, налогов и без применения к товарам запретов и ограничений экономического характера.

Импорт - ввоз товаров на таможенную территорию Российской Федерации без обязательств об обратном вывозе. В импорт включаются ввезенные товары, предназначенные для потребления в экономике страны и товары, ввозимые на территорию государства в соответствии с режимом реимпорта. К реимпортным товарам относятся товары, ранее вывезенные с таможенной территории Российской Федерации, а затем ввезенные на ее территорию без уплаты таможенных пошлин, налогов и без применения к товарам запретов и ограничений экономического характера.

Внешнеторговый оборот - сумма экспорта и импорта.

Сальдо торгового баланса - разница между экспортом и импортом. Положительное сальдо - экспорт превышает импорт, отрицательное сальдо (ставится знак "минус") - импорт превышает экспорт.

Инвестиции в основной капитал - совокупность затрат, направленных на воспроизводство основных фондов (новое строительство, расширение, а также реконструкция и модернизация объектов, которые приводят к увеличению их первоначальной стоимости, приобретение машин, оборудования, транспортных средств, на формирование основного стада, многолетние насаждения и т.д.).

Затраты на приобретение основных средств, бывших в употреблении у других организаций, и объектов незавершенного строительства в объеме инвестиций в основной капитал не учитываются.

Данные об инвестициях в основной капитал определены с учетом инвестиционной деятельности субъектов малого предпринимательства и досчетов объемов скрытой и неформальной деятельности.

Инвестиции в основной капитал учитываются без налога на добавленную стоимость.

Индекс физического объема инвестиций в основной капитал рассчитан в сопоставимых ценах.

Индекс потребительских цен и тарифов на товары и услуги населению (ИПЦ) характеризует изменение во времени общего уровня цен и тарифов на товары и услуги, приобретаемые населением для непроизводственного потребления. Измеряет отношение стоимости фиксированного набора товаров и услуг в ценах текущего периода к его стоимости в ценах предыдущего периода.

Индекс потребительских цен рассчитывается на базе данных регистрации цен на 530 товар (услугу)-представитель и осуществляется 21-25 числа каждого месяца в 385 организациях торговли и сферы услуг.

Стоимость минимального набора продуктов питания определена на основе минимального набора продуктов питания для мужчины трудоспособного возраста (приведен в Методических рекомендациях по определению потребительской корзины для основных социально-демографических групп населения в целом по Российской Федерации и в субъектах Российской Федерации, в редакции постановления Правительства Российской Федерации от 17 февраля 1999г. № 192). Данные о стоимости набора приведены в расчете на месяц.

Индекс цен производителей промышленных товаров рассчитывается на основании регистрации цен на товары-представители в базовых организациях. Наблюдение за ценами производителей осуществляется в 35 организациях. Расчет средних цен и индексов цен производится более чем по 39 товарам-представителям. Цены производителей представляют собой фактически сложившиеся на момент регистрации цены указанных организаций на произведенную продукцию, предназначенную для реализации на внутреннем рынке (без косвенных товарных налогов - налога на добавленную стоимость, акциза и т.п.). Рассчитанные по товарам-представителям индексы цен производителей последовательно агрегируются в индексы цен соответствующих видов, групп, классов, разделов экономической деятельности. В качестве весов используются данные об объеме производства в стоимостном выражении базисного периода.

Индекс цен производителей сельскохозяйственной продукции исчисляется на основании регистрации в отобранных для наблюдения сельскохозяйственных организациях цен на основные виды товаров-представителей, реализуемых заготовительным, перерабатывающим организациям, на рынке, через собственную торговую сеть, населению непосредственно с транспортных средств, на ярмарках, биржах, аукционах, организациям, коммерческим структурам и т.п. Цены производителей сельскохозяйственной продукции приводятся с учетом надбавок и скидок за качество реализованной продукции без расходов на транспортировку, экспедирование, погрузку и разгрузку продукции, а также без налога на добавленную стоимость.

Сводный индекс цен на продукцию (затраты, услуги) инвестиционного назначения отражает общее изменение цен в строительстве объектов различных видов экономической деятельности и рассчитывается как агрегированный показатель из индексов цен производителей на строительную продукцию, на приобретение машин и оборудования инвестиционного назначения, и на прочую продукцию (затраты, услуги) инвестиционного назначения, взвешенных по доле этих элементов в общем объеме инвестиций в основной капитал.

Индекс тарифов на грузовые перевозки характеризует изменение фактически действующих тарифов на грузовые перевозки за отчетный период без учета изменения за этот период структуры перевезенных грузов по разнообразным признакам: по виду и размеру отправки груза, скорости доставки, расстоянию перевозки, территории перевозки, типу подвижного состава, степени использования его грузоподъемности и др.

Индекс тарифов на услуги связи для юридических лиц характеризует общее изменение тарифов на услуги связи для различных категорий пользователей (бюджетных и коммерческих организаций).

Консолидированный бюджет субъекта Российской Федерации образуют бюджет субъекта Российской Федерации и свод бюджетов муниципальных образований, находящихся на его территории.

Доходы бюджета - денежные средства, поступающие в безвозмездном и безвозвратном порядке в соответствии с законодательством Российской Федерации в распоряжение органов государственной власти Российской Федерации, органов государственной власти субъектов РФ и органов местного самоуправления.

Расходы бюджета - денежные средства, направляемые на финансовое обеспечение задач и функций государства и местного самоуправления.

Дефицит бюджета - превышение расходов бюджета над его доходами.

Профицит бюджета - превышение доходов бюджета над его расходами.

Задолженность по налогам и сборам - невыплаченные в оговоренные законом сроки налоговые суммы в силу субъективных и объективных причин.

Недоимка - сумма налога или сумма сбора, не уплаченная в установленный законодательством о налогах и сборах срок.

Отсроченные (рассроченные) платежи - суммы налогов и сборов, по которым уполномоченными органами принято решение об изменении сроков уплаты в форме отсрочки (рассрочки), налогового кредита, инвестиционного налогового кредита в соответствии с налоговым законодательством.

Сальдированный финансовый результат (прибыль (+) убыток (-)) - конечный финансовый результат, выявленный на основании бухгалтерского учета всех хозяйственных операций организаций, представляет собой сумму сальдированного финансового результата (прибыль (+), убыток (-)) от продажи товаров, продукции (работ, услуг), основных средств, иного имущества организаций и прочих доходов, уменьшенных на сумму прочих расходов.

Суммарная задолженность по обязательствам - кредиторская задолженность и задолженность по кредитам банков и займам.

Кредиторская задолженность - задолженность по расчетам с поставщиками и подрядчиками за поступившие материальные ценности, выполненные работы и оказанные услуги, в том числе задолженность, обеспеченная векселями выданными; задолженность по расчетам с дочерними и зависимыми обществами по всем видам операций; с рабочими и служащими по оплате труда, представляющая собой начисленные, но не выплаченные суммы оплаты труда; задолженность по отчислениям на государственное социальное страхование, пенсионное обеспечение и медицинское страхование работников организации, задолженность по всем видам платежей в бюджет и внебюджетные фонды; задолженность организации по платежам по обязательному и добровольному страхованию имущества и работников организации и другим видам страхования, в которых организация является страхователем; авансы полученные, включающие сумму полученных авансов от сторонних организаций по предстоящим расчетам по заключенным договорам, а также штрафы, пени и неустойки, признанные организацией или по которым получены решения суда (арбитражного суда) или другого органа, имеющего в соответствии с законодательством Российской Федерации право на принятие решения об их взыскании, и отнесенные на финансовые результаты организации, непогашенные суммы заемных средств, подлежащие погашению в соответствии с договорами.

Дебиторская задолженность - задолженность по расчетам с покупателями и заказчиками за товары, работы и услуги, в том числе задолженность, обеспеченная векселями полученными; задолженность по расчетам с дочерними и зависимыми обществами; суммы уплаченных другим организациям авансов по предстоящим расчетам в соответствии с заключенными договорами; задолженность по расчетам с прочими дебиторами, включающая в себя задолженность финансовых и налоговых органов (в том числе по переплате по налогам, сборам и прочим платежам в бюджет); задолженность работников организации по предоставленным им ссудам и займам за счет средств этой организации или кредита (ссуды на индивидуальное и кооперативное жилищное строительство, приобретение и благоустройство садовых участков, беспроцентные ссуды молодым семьям на улучшение жилищных условий или обзаведение домашним хозяйством и др.); задолженность подотчетных лиц; поставщиков по недостачам товарно-материальных ценностей, обнаруженным при приемке; задолженность по государственным заказам, федеральным программам за поставленные товары, работы и услуги, а также штрафы, пени и неустойки, признанные должником, или по которым получены решения суда (арбитражного суда) или другого органа, имеющего в соответствии с законодательством Российской Федерации право на принятие решения об их взыскании, и отнесенные на финансовые результаты организации.

Кредитные организации, имеющие право на осуществление банковских операций. (действующие кредитные организации) - кредитные организации, зарегистрированные Банком России до 01.07.2002г. или уполномоченным регистрирующим органом и имеющие право на осуществление банковских операций.

Филиалы действующих кредитных организаций - обособленные подразделения кредитных организаций, расположенные вне местонахождения кредитной организации и осуществляющие от ее имени все или часть банковских операций, предусмотренных лицензией Банка России, выданной кредитной организации.

По строке "филиалы Сбербанка России" указываются филиалы Сбербанка России, внесенные в Книгу государственной регистрации кредитных организаций и получившие порядковые номера.

Кредиты, депозиты и прочие размещенные средства, предоставленные организациям, физическим лицам и кредитным организациям-всего - задолженность клиентов (включая просроченную задолженность) перед кредитными организациями по всем предоставленным им средствам указанных видов. В общую величину задолженности, кроме соответствующих сумм, выделенных в том числе из общего итога (физическим лицам, организациям, кредитным организациям), включаются также кредиты иностранным государствам и задолженность (включая просроченную) по операциям с драгоценными металлами (кроме операций с кредитными организациями).

Денежные доходы населения включают доходы лиц, занятых предпринимательской деятельностью, выплаченную заработную плату (начисленную заработную плату, скорректированную на изменение задолженности) наемных работников, социальные выплаты (пенсии, пособия, стипендии и другие выплаты), доходы от собственности в виде процентов по вкладам, ценным бумагам, дивидендов и другие доходы. При публикации объема денежных доходов и расходов населения за отчетный месяц производится уточнение предварительных показателей за предыдущий период. Пересмотр месячных и квартальных данных осуществляется по итогам разработки годового баланса денежных доходов и расходов населения.

Среднедушевые денежные доходы исчисляются делением общей суммы денежных доходов на численность постоянного населения.

Реальные располагаемые денежные доходы рассчитываются как доходы за вычетом обязательных платежей, скорректированные на индекс потребительских цен.

Среднемесячная номинальная заработная плата исчисляется делением фонда начисленной заработной платы работников на среднесписочную численность работников и на количество месяцев в периоде.

В фонд заработной платы включаются начисленные суммы в денежной и неденежной формах за отработанное и неотработанное время, доплаты и надбавки, премии и единовременные поощрения, компенсационные выплаты, связанные с режимом работы и условиями труда, а также оплата питания и проживания, имеющая систематический характер.

Реальная заработная плата характеризует покупательную способность заработной платы в отчетном периоде в связи с изменением цен на потребительские товары и услуги по сравнению с базисным периодом. Для этого рассчитывается индекс реальной заработной платы путем деления индекса номинальной заработной платы на индекс потребительских цен за один и тот же временной период.

Просроченной задолженностью по заработной плате считаются фактически начисленные работникам суммы заработной платы, но не выплаченные в срок, установленный коллективным договором или договором на расчетно-кассовое обслуживание, заключенным с банком. Число дней задержки считается, начиная со следующего дня после истечения этого срока.

Средний размер назначенных месячных пенсий определяется делением общей суммы назначенных месячных пенсий на численность пенсионеров (по данным отделения Пенсионного фонда Российской Федерации по РСО - Алания).

Реальный размер назначенных пенсий рассчитывается путем корректировки среднего размера назначенных месячных пенсий на индекс потребительских цен.

Денежные расходы населения - расходы на покупку товаров и оплату услуг, обязательные платежи и разнообразные взносы (налоги и сборы, платежи по страхованию, взносы в общественные и кооперативные организации, проценты за кредиты и др.), покупку иностранной валюты, а также сбережения.

Распределение общего объема денежных доходов по различным группам населения выражается через долю общего объема денежных доходов, которая приходится на каждую из 20 (10)-процентных групп населения, ранжированного по мере возрастания среднедушевых денежных доходов.

Коэффициент Джини (индекс концентрации доходов) характеризует степень отклонения линии фактического распределения общего объема доходов населения от линии их равномерного распределения. Величина коэффициента может варьировать от 0 до 1, при этом чем выше значение показателя, тем более неравномерно распределены доходы в обществе.

Коэффициент фондов (коэффициент дифференциации доходов) - характеризует степень социального расслоения и определяется как соотношение между средними уровнями денежных доходов 10% населения с самыми высокими доходами и 10% населения с самыми низкими доходами.

Распределение населения по величине среднедушевых денежных доходов характеризует дифференциацию населения по уровню материального достатка и представляет собой показатели численности (или долей) постоянного населения, сгруппированные в заданных интервалах по уровню среднедушевых денежных доходов.

Расчеты рядов распределения населения по величине среднедушевых денежных доходов и основанных на них показателей производятся с использованием результатов выборочного обследования бюджетов домашних хозяйств, проводимого ежеквартально органами государственной статистики с охватом в РСО-Алания 480 домашних хозяйств.

Покупательная способность среднедушевых денежных доходов населения отражает потенциальные возможности населения по приобретению товаров и услуг и выражается через товарный эквивалент среднедушевых денежных доходов. Под товарным эквивалентом понимается количество какого-либо одного товара (услуги) с конкретными потребительскими свойствами, которое может быть приобретено при условии, что вся сумма денежных доходов будет направлена только на эти цели. Показатель рассчитывается нарастающим итогом с начала года.

Величина прожиточного минимума представляет собой стоимостную оценку потребительской корзины (включающей минимальные наборы продуктов питания, непродовольственных товаров и услуг, необходимых для сохранения здоровья человека и обеспечения его жизнедеятельности), а также обязательные платежи и сборы. Потребительская корзина в целом по Российской Федерации установлена Федеральным законом от 31 марта 2006г. № 44-ФЗ "О потребительской корзине в целом по Российской Федерации". в РСО-Алания она установлена Законом РСО-Алания от 6 июня 2013года № 24-рз "О потребительской корзине для основных социально-демографических групп населения РСО - Алания".

Величина прожиточного минимума определяется ежеквартально и устанавливается Правительством Российской Федерации - в целом по Российской Федерации; в РСО - Алания – Правительством РСО - Алания.

Численность экономически активного населения - лица в возрасте, установленном для измерения экономической активности населения, которые в рассматриваемый период (обследуемую неделю) считаются занятыми или безработными.

Занятые в экономике - лица, которые в рассматриваемый период: а) выполняли оплачиваемую работу по найму, а также приносящую доход работу не по найму как с привлечением, так и без привлечения наемных работников; б) временно отсутствовали на работе из-за болезни или травмы, ухода за больными; ежегодного отпуска или выходных дней; обучения вне своего рабочего места; отпуска без сохранения или с сохранением содержания по инициативе администрации (продолжительностью менее 6 месяцев); забастовки; других подобных причин; в) выполняли работу в качестве помогающих на семейном предприятии. Занятыми считаются также лица, занятые выполнением работ по производству в домашнем хозяйстве продукции, предназначенной для реализации (полностью или частично).

К безработным (в соответствии со стандартами Международной Организации Труда - МОТ) относятся лица в возрасте, установленном для измерения экономической активности населения, которые в рассматриваемый период удовлетворяли одновременно следующим критериям: а) не имели работы (доходного занятия); б) занимались поиском работы, т.е. обращались в государственную или коммерческую службы занятости, использовали или помещали объявления в печати, непосредственно обращались к администрации организации или работодателю, использовали личные связи или предпринимали шаги к организации собственного дела (поиск земли, зданий, машин и оборудования, сырья, финансовых ресурсов, обращение за разрешениями, лицензиями и т.п.); в) были готовы приступить к работе в течение обследуемой недели. Учащиеся, студенты, пенсионеры и инвалиды учитывались в качестве безработных, если они занимались поиском работы и были готовы приступить к ней.

Информация об общей численности безработных (применительно к стандартам МОТ) подготавливается по материалам выборочных обследований населения по проблемам занятости (обследований рабочей силы), которые в 1992-1998гг. проводились статистическими органами Российской Федерации с периодичностью один раз в год (в 1995г. было проведено два обследования). С 1999г. по август 2009г. обследование населения по проблемам занятости проводилось с квартальной периодичностью, по состоянию на последнюю неделю второго месяца квартала, т.е. февраля, мая, августа, ноября. Начиная с сентября 2009г. обследование проводится ежемесячно.

В период между обследованиями Федеральная служба государственной статистики проводит ежемесячные оценки общей численности безработных, которые уточняются после получения итогов очередного обследования.

Безработные, зарегистрированные в государственных учреждениях службы занятости населения. - трудоспособные граждане, не имеющие работы и заработка (трудового дохода), проживающие на территории Российской Федерации, зарегистрированные в государственных учреждениях службы занятости населения по месту жительства в целях поиска подходящей работы, ищущие работу и готовые приступить к ней. Информация о численности безработных, получивших официальный статус в государственных учреждениях службы занятости населения, разрабатывается Федеральной службой по труду и занятости.

Уровень безработицы - отношение численности безработных к численности экономически активного населения (занятых и безработных), рассчитанный в процентах.

Уровень зарегистрированной безработицы - отношение численности безработных, зарегистрированных в государственных учреждениях службы занятости населения, к численности экономически активного населения в рассматриваемом периоде, в процентах.

Число замещенных рабочих мест в организациях определяется как суммарное количество среднесписочной численности работников, средней численности внешних совместителей и средней численности работников, выполнявших работы по договорам гражданско-правового характера. При суммировании числа рабочих мест по организациям каждый работник учитывается по числу замещаемых им рабочих мест (без учета внутреннего совместительства).

В численность принятых работников включаются лица, зачисленные в отчетном периоде в организацию приказом (распоряжением) о приеме на работу, переведенные на работу из другой организации.

В численность работников, принятых на дополнительно введенные рабочие места, включаются работники, принятые на вновь образованные в отчетном периоде рабочие места в результате расширения, реорганизации производства, увеличения сменности работы и т.п.

В численность выбывших работников включаются все работники, оставившие работу в организации независимо от оснований (расторжение трудового договора по инициативе работника, инициативе работодателя, истечение срока трудового договора, соглашению сторон, призыв или поступление на военную службу и др.), уход или перевод которых оформлен приказом (распоряжением).

Число вакантных рабочих мест (требуемых работников) выражается в количестве работников, требующихся в организации, при условии обеспечения их полной занятости.

В численность работников, работавших неполное рабочее время по инициативе работодателя, включаются работники списочного состава, работавшие в отчетном периоде неполное рабочее время по причи-

нам, связанным с изменением организационных или технологических условий труда в соответствии со статьей 74 Трудового кодекса Российской Федерации.

В численность работников, работавших неполное рабочее время по соглашению между работником и работодателем, включаются работники, работавшие в режиме неполного рабочего дня (недели), установленному как при приеме на работу, так и переведенные по причинам производственно-экономического характера на условия неполного рабочего времени по письменному заявлению работника.

В численность работников, имевших отпуска с частичным сохранением заработной платы по инициативе работодателя, включаются работники, находившиеся в отчетном периоде в простое по вине работодателя и в простое по причинам, не зависящим от работодателя и работника.

В численность работников, имевших отпуска без сохранения заработной платы по заявлению работника, включаются работники, которым были предоставлены по их письменному заявлению отпуска без сохранения заработной платы по семейным обстоятельствам или другим уважительным причинам, в случаях, предусмотренных законодательством Российской Федерации, по причинам производственно-экономического характера.

Нагрузка незанятого населения на одну заявленную вакансию рассчитывается как отношение численности лиц, не занятых трудовой деятельностью, состоящих на учете в государственных учреждениях службы занятости населения, к числу вакансий, сообщенных работодателями в эти учреждения.

Заявленная работодателями потребность в работниках - число вакансий (требуемых работников), сообщенных работодателями в государственные учреждения службы занятости населения.

Естественное движение населения - обобщенное название совокупности рождений и смертей, изменяющих численность населения так называемым естественным путем. К естественному движению населения относят также браки и разводы, хотя они не меняют численность населения, но учитываются в том же порядке, что и рождения и смерти.

Сведения о **рождениях, смертях, браках, разводах** получают на основании статистической разработки данных, содержащихся в записях актов о рождении, смерти, составляемых органами записи актов гражданского состояния. Браки и разводы – на основании статистических форм месячной и годовой периодичности. В число родившихся включены только родившиеся живыми.

Источником информации о **причинах смерти** являются записи в медицинских свидетельствах о смерти, составляемых врачом относительно заболевания, несчастного случая, убийства, самоубийства и другого внешнего воздействия, послужившего причиной смерти, а также записи актов о смерти.

С 1 января 1999г. разработка записей актов о смерти по причинам производится применительно к краткой номенклатуре причин смерти, основанной на Международной статистической классификации болезней и проблем, связанных со здоровьем. X пересмотра (1989 г.).

Общие коэффициенты рождаемости и смертности - отношение соответственно числа родившихся (живыми) и числа умерших к среднегодовой численности населения. Исчисляются на 1000 человек населения.

Коэффициент естественного прироста - разность общих коэффициентов рождаемости и смертности.

Общие коэффициенты брачности и разводимости - отношение числа зарегистрированных браков и разводов к среднегодовой численности населения. Исчисляются на 1000 человек населения.

Коэффициенты смертности по причинам смерти - отношение числа умерших от указанных причин смерти к среднегодовой численности населения. Исчисляются на 100000 человек населения.

Коэффициент младенческой смертности исчисляется как сумма двух составляющих, первая из которых - отношение числа умерших в возрасте до одного года из поколения родившихся в том году, для которого вычисляется коэффициент, к общему числу родившихся в том же году; а вторая - отношение числа умерших в возрасте до одного года из поколения родившихся в предыдущем году, к общему числу родившихся в предыдущем году. Исчисляется на 1000 родившихся живыми.

Все коэффициенты приведены в пересчете на год.

Данные о **миграции** населения получены в результате разработки поступающих от территориальных органов Федеральной миграционной службы документов статистического учета прибытия и убытия, которые составляются при регистрации и снятии с регистрационного учета населения по месту жительства.